

中華民國 112 年度



臺南市美術館編

# 臺南市美術館

## 目次

中華民國 112 年度

頁次

### 一、封面

### 二、目次

### 三、總說明

(一) 概況(設立依據、設立宗旨、組織概況) . . . . .	1
(二) 年度營運計畫之執行成果 . . . . .	2~9
(三) 決算概要	
1. 收支營運實況 . . . . .	10
2. 淨值變動實況 . . . . .	11
3. 現金流量實況 . . . . .	11~12
4. 資產負債實況 . . . . .	12~13
(四) 其他 . . . . .	13

### 四、主要表

(一) 收支營運表 . . . . .	14
(二) 淨值變動表 . . . . .	15
(三) 現金流量表 . . . . .	16~18
(四) 平衡表 . . . . .	19~20

### 五、明細表

(一) 勞務收入明細表 . . . . .	21
(二) 銷貨收入明細表 . . . . .	22
(三) 租金及權利金收入明細表 . . . . .	23
(四) 政府公務預算補助收入明細表 . . . . .	24

# 臺南市美術館

## 目 次

中華民國 112 年度

頁 次

(五) 政府專案補助收入明細表 . . . . .	25
(六) 業務外收入明細表 . . . . .	26
(七) 勞務成本明細表 . . . . .	27~28
(八) 銷貨成本明細表 . . . . .	29
(九) 出租資產成本明細表 . . . . .	30
(十) 行銷及業務費用明細表 . . . . .	31~33
(十一) 管理及總務費用明細表 . . . . .	34~37
(十二) 其他業務費用明細表 . . . . .	38
(十三) 固定資產建設改良擴充明細表 . . . . .	39
(十四) 資產折舊明細表 . . . . .	40~41

## 六、 參考表

(一) 主要營運項目執行績效摘要表 . . . . .	42
(二) 員工人數彙計表 . . . . .	43
(三) 用人費用彙計表 . . . . .	44
(四) 各項費用彙計表 . . . . .	45
(五) 公務車輛明細表 . . . . .	46

## 七、 附錄

臺南市議會審議行政法人預算所提決議及附帶決議辦理情形報告表 . . . .	47
---------------------------------------	----

## 八、 封底

# 臺南市美術館

## 總 說 明

### 中華民國112年度

#### 壹、概況

##### 一、設立依據

依據文化部105年11月2日文源字第1053029850號函同意本館設立行政法人，另「臺南市美術館設置自治條例」依臺南市政府府文人字第1060155306號令訂於106年2月9日施行。

##### 二、設立宗旨

為辦理臺灣近現代、當代藝術品之典藏、研究與展覽，推廣藝術教育，以提升臺南市美術文化水準及城市競爭力，設臺南市美術館。

##### 三、組織概況

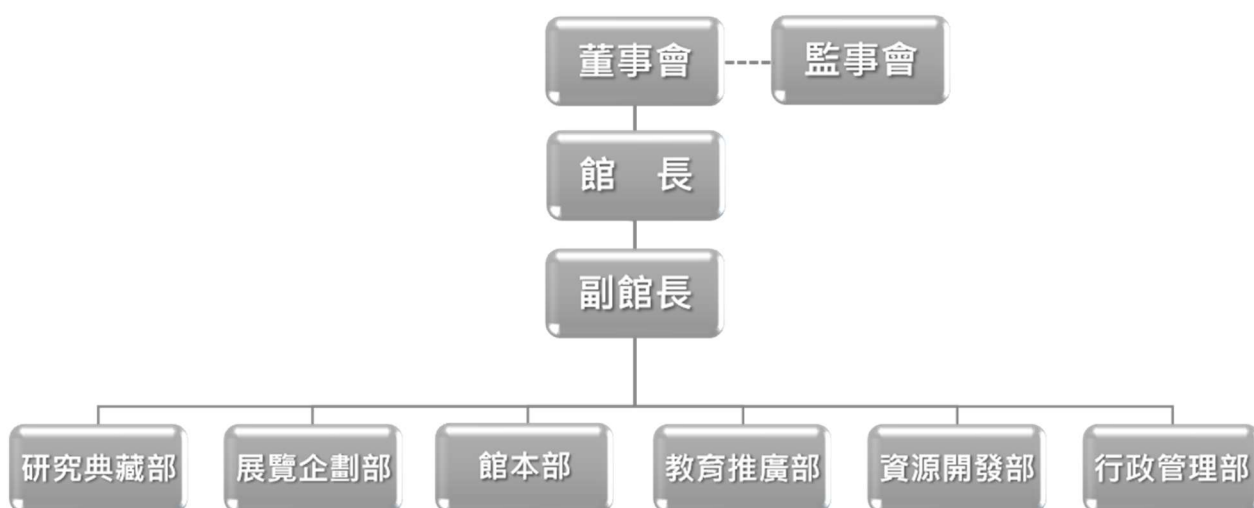

## 貳、年度營運計畫之執行成果

112 年度營運計畫執行成果如下：

計畫名稱	執行內容	辦理情形	
		完成情形	因應改善措施
研究典藏部			
一、藏品整飭、庫房上架前置作業	完成 800 件藏品上架、驗收及藏品入庫前置作業。	已完成	無
二、美術品典藏蒐購	蒐購前輩與資深藝術家、女性藝術家主題及青年創作者作品總計 17 組件，決標金額 945 萬元。	已完成	無
三、美術科學研究中心暨藏品修復	1. 完成館內藏品修護共 18 件，館外委託修護包括臺灣首廟天壇 1 件、空軍軍史館 1 件、國史館總統府器物類 25 件，共計 27 件，館外委託檢測 3 案。 2. MOU 科學檢測及修復合作 5 案： (1) 顯微 FTIR 教學示範。 (2) 「光學與照明」影像課程移地教學。 (3) 博士班「材料研究」課程儀器檢測合作。 (4) 計畫案一彩繪顏料標準品拉曼光譜收集、門神彩繪修護事前檢測作業。 (5) 翁崑德〈月臺〉油畫作品科學分析與修復。	已完成	無
四、出版編印	1. 《覓南美》雙月刊第 23~28 期，計 6 本。 2. 《The Journal of Asian Arts & Aesthetics》(亞洲藝術與美學) 英文館刊第 9 期，計 1 本。 3. 《南美館學刊》第 4 期。計 1 本。 4. 《2022 臺南市美術館年報》中、英文版計 1 本。 5. 《2022 典藏目錄》計 1 本。	已完成	無

計畫名稱	執行內容	辦理情形	
		完成情形	因應改善措施
五、臺灣藝文志研究計畫	兩項委託研究案： 1. 近用樂齡計畫。 2. 當代藝術專案。	已完成	無
六、圖書資源中心	年度新增編目書籍 694 冊，新進期刊 240 冊，人員研究流通書目 562 次，汰書造冊 1,400 本，民眾使用達 15,429 人次。	已完成	無
七、研究暨修復展常設展維運	1. 策辦「藝術品・診療事－翁崑德的藝術與作品修護展」。 2. 「南薰藝韻－陳澄波、郭柏川、許武勇、沈哲哉專室」牆面施作維運及換展。	已完成	無
八、學術研討會或修復工作坊	1. 辦理 2023 文物保存修護國際論壇「跨領域的學科：藝術品・保存事」。 2. 辦理藝術品・紀錄事：「翁崑德的藝術與作品修護展」紀錄片首映會暨映後座談。	已完成	無
九、教育訓練	人員研習參訓：參與館外研討 12 場、修護教育訓練 2 場。	已完成	無
十、戶外公共藝術作品維護	年度 2 次定期巡檢，另檢修更換〈雲朵 #46741〉純水系統濾心、馬達機油、噴頭等設備。	已完成	無
十一、美科中心及庫房設施維護及軟體	1. 美科中心低氧除蟲氮氣設備更換偵測器零件。 2. 1 館庫房典藏升降平台定期保養。	已完成	無

計畫名稱	執行內容	辦理情形	
		完成情形	因應改善措施
展覽企劃部			
一、建構臺灣美術史	策辦： 1. 跨入風景－劃地起造的自然。 2. 拋爾控固力：島嶼現代性之夢。 3. 典藏聚焦：洪通、張炳堂、許淵富、蔡草如。 4. 春源畫室：畫師－詩人－劇作家－承繼者。 5. 臺南囡仔顏水龍－從臺灣出發 展望世界的藝術。 6. 南國花園－蘇世雄紀念展。	已完成	無
二、當代視野	策辦： 1. 時間眾像：給每個人的歲月景觀。 2. 低鳴的山水：再進入繪畫。 3. 嶢嶢的岳光：在敬與畏的稜線間。 4. 無限Ⅱ 倩玉的版画世界。	已完成	無
三、合作交流	策辦： 1. 熱流：臺非現當代攝影。 2. 千載南逢－故宮國寶佇臺南。	已完成	無
四、美感教育	策辦： 愛洛蒙－人與動物的後心靈樂園。	已完成	無
五、藝術平台	1. 浴火鳳凰－楊小寧巡迴展 台南場。 2. 葉方：驚嘆號！宇宙的秘境。 3. 陳天健：夢外。 4. 擬像人間－吳宥錡當代水墨作品展。 5. 微膠細胞失序－林月霞個展。 6. 昨日風景、明日燦爛－黃柏勳個展。 7. 虛實之際－臺灣寫實繪畫中的抽象思維 8. 藍色的哲學－謝貽娟回顧展。 9. 戀戀思培斯－尹信方創作展。	已完成	無
六、後續年度展覽籌備	113 年展覽前期研究，召開諮詢、協調會議及展務籌備：包括陳其寬特展、曾培堯特展、臺灣重要前輩藝術家常設展，熱蘭遮城 400 年、臺日交流智能障礙藝術展等。	已完成	無

計畫名稱	執行內容	辦理情形	
		完成情形	因應改善措施
教育推廣部			
一、服務提升計畫	1. 觀眾研究問卷調查回收 476 份，整體觀眾滿意度 98%。 2. 志工業務： (1) 辦理第 12、13 期志工招募 2 場，新增志工 104 人。 (2) 辦理志工培訓共計 53 場。 (3) 志工活動辦理志工表揚大會 1 場、志工館外參訪 2 場。	已完成	無
二、藝術教育活動計畫	1. 館校合作藝術紮根活動： (1) 藝起來尋美－教育部推動國民中小學辦理美感體驗計畫活動 2 場。 (2) 玉山文教基金會 Play ARTs 兒童創作坊 8 場。 (3) 安平國中「生涯發展教育活動實施計畫」參訪。 (4) Arts to School 館校合作：「全臺首學 忠義優學」彈性學習課程。 (5) 南英工商「藝術概論」、「展演實務」課程參訪。 (6) 輔仁大學博物館所「博物館行銷」課程移地教學。 (7) 新營高中美術班「愛創作實驗室」多元選修課程。 (8) 建興國中輔導活動課程「夢想啟航~未來名片設計」。 (9) 臺南市永康區龍潭國小夏日樂學校外教學。 (10)建興國中館學合作－「天菜就是我」課程。 2. 展覽主題活動： A. 藝術講座 (1) 教育部中央藝術輔導群－藝術領域年度研討會。 (2) 當藝術遇上貓－「愛洛蒙-人與動物的後心靈樂園」展覽專題講座。	已完成	無

計畫名稱	執行內容	辦理情形	
		完成情形	因應改善措施
二、藝術教育活動計畫	<p>(3) 讓動物行為治療師聊癒你的牠—「愛洛蒙-人與動物的後心靈樂園」展覽專題講座。</p> <p>(4) 「南國花園—蘇世雄紀念展」策展人專場講座：南國花園—臺灣陶瓷史中的蘇世雄。</p> <p>B. 工作坊</p> <p>(1) 玉山文教基金會 Play ARTs 兒童創作坊。</p> <p>(2) 南美好玩藝工作坊：山的漸層風景。</p> <p>(3) 「公園遊樂—聽聽翁崑德爺爺的繪畫故事」兒童集體創作工作坊。</p> <p>(4) 熠熠生輝—播金畫傳藝工作坊。</p> <p>(5) 南美好玩藝工作：金鑲鑲—金箔刮畫年曆。</p> <p>C. 營隊</p> <p>(1) 美術館的未來城市冒險故事—繪本營隊 2 梯次。</p> <p>(2) 美術館裡的自然×生活藝術營 2 梯次。</p> <p>3. 全人藝術教育推廣：</p> <p>(1) 聽聽。看／動動。手」兒童藝術體驗工作坊 35 場。</p> <p>(2) 南美館×三發教育基金會   小雞走路：兒童手作藝術工作坊。</p> <p>(3) 「巒嶙的岳光：在敬與畏的稜線間」特展專題講座 4 場。</p> <p>(4) 手編幸福—讓草編童玩連結親情、自然與創意。</p> <p>4. 文化平權藝術推廣：</p> <p>(1) 華山基金會：中西站 15 週年感恩茶會參訪。</p> <p>(2) 2023 年家扶中心相見歡 府城歷史 WAY。</p> <p>(3) 「與林攜手 齊心傳愛」參訪活動。</p> <p>(4) 文化美感輕旅行 20 場。</p>	已完成	無

計畫名稱	執行內容	辦理情形	
		完成情形	因應改善措施
三、跨界展演及活動計畫	1. 國內及國際節慶活動： <ul style="list-style-type: none"> <li>(1) 卯起來好彩頭－鴻兔年碎形花窗體驗活動 5 場。</li> <li>(2) 走進美術館－兒童節派對系列活動 4 場</li> <li>(3) 樂來越愛媽媽 母親節系列活動 3 場。</li> <li>(4) 博物館日「518 藝起遊南美」國際博物館日限定門票優惠活動。</li> <li>(5) 祖孫樂遊遊 祖父母節系列活動 2 場。</li> <li>(6) 七夕情人節活動：當下即永恆－Cheers！愛，在我心中秘密地飛昇！</li> <li>(7) 舊材料新玩藝－南美館 2023 全國古蹟日推廣活動。</li> <li>(8) 世界動物日系列活動 2 場。</li> <li>(9) 耶誕快閃音樂派對。</li> </ul> 2. 多元議題探討與跨領域合作展演： <ul style="list-style-type: none"> <li>(1) 臺灣原住民族文化影視節－觀摩影片播映會 2 場。</li> <li>(2) 「北將七的時間流動」講座。</li> <li>(3) 我的都市我的生活－王昭華、江育達台語談唱會。</li> <li>(4) 日本茶道表千家森埠加史宗匠青嵐會茶會活動。</li> <li>(5) 2023 南方影展－南方大戲院〈條子阿不拉〉李崗導演分享會。</li> <li>(6) 南美立方派對：南美大影埕・歐洲影展</li> <li>(7) 南美立方派對：Silent Disco 耳機派對</li> <li>(8) 冬之頌音樂會。</li> </ul>	已完成	無
四、產學合作及館際交流計畫	1. 招收寒、暑期及館校專案合作實習生共計 21 名。 2. 學生公共服務共計 41 名。	已完成	無
五、進修教育訓練	藝術教育研習涵蓋高齡、友善平權、性別教育、教具製作、博物館教育等參訓 11 場。	已完成	無

計畫名稱	執行內容	辦理情形	
		完成情形	因應改善措施
六、藝術教育空間及服務設備升級	1. 「樂遊遊—畫家的童心時光」兒童藝術中心互動體驗區設置。 2. 1 館「在樹梢孵夢」共學體驗區「色彩節奏」互動裝置維護改善、活動設備購置。 3. 導覽服務採購無線導覽機。 4. 服務設備升級：新增血壓計、哺乳室月亮枕、手杖椅、行李箱置物櫃等。	已完成	無
資源開發部			
一、行銷宣傳廣宣	1. 各檔展覽廣播錄製 6 檔。 2. 影音宣傳製作 65 支。 3. 社群經營 FB 粉絲數 108,863 人較 111 年（100,557 人）成長 8%；IG 總追蹤數 8,867 人，較 111 年（6,677 人）成長 33%。	已完成	無
二、展覽記者會	各項記者會共辦理 19 場。	已完成	無
三、現場銷售及網路商店行銷管理經營	1. 線上銷售總營業額 171,638 元，較 111 年（扣除森山市集快速通關券）成長 9.3%，接近原先目標訂為 10%。 2. 代銷商品 398 項。 3. 自營商品 21 項。	已完成	無
四、商業空間之委外廠商管理、典藏品授權洽談及商品化規劃	委外商店（高青開發股份有限公司、阿全有限公司、春池玻璃實業有限公司、微景股份有限公司）固定權利金、變動權利金及各項授權金總計 394 萬 2,325 元，超過原定目標為 361 萬。	已完成	無
五、會員經營	辦理主題宣傳藝術活動： 1. 風乎舞雩舞團「Yin.Yang」2023 南美館開館迎賓藝術饗宴。 2. 我愛故我在—「SHERO：臺灣當代女性藝術展」聆賞會。 3. 藝術開門：弁士と南音：橫跨百年的春源畫室。 4. 藝術開門：轉角遇到畫。	已完成	無

計畫名稱	執行內容	辦理情形	
		完成情形	因應改善措施
六、場地租借及商業攝影	1. 場地租借 84 場。 2. 商業攝影 39 場、官方合作拍攝 5 場、民間免費拍攝 798 場，總計 842 場。	已完成	無
行政管理部			
一、館舍營運管理委外維護	1. 各項機電設施、系統檢測保養及專業服務： (1) 機電、空調設施維運。 (2) 中央監控系統維運保養。 (3) 電梯、手扶梯保養檢測。 (4) 館舍清潔及園藝養護。 (5) 保全值勤中控室、大廳、檢查室以及機動勤務及人員指揮管理。 2. 停車場營收 2,485 萬 9,343 元。	已完成	無
二、基礎館舍硬體設施維護、修繕及調整	1. 1 館古蹟維護檢測委外作業。 2. 1 館中庭、戶外及 2 館戶外平台年度 3 次施作病媒蚊預防噴藥。 3. 1 館檢查及申報建築物公共安全作業查核結果合格。	已完成	無
三、資訊、通訊設備及系統建置維護	1. 完成執行 ISMS 資訊安全管理系統各項導入與稽核作業。 2. 辦理年度資通安全通識教育訓練。	已完成	無
四、行政管理及總務運作	辦理上下年度消防訓練 2 次及消防申報合格、履約管理及契約變更教育訓練課程、館舍公共意外責任險、建築物火險等。	已完成	無
館本部			
一、人員進用	年度辦理 6 次公開徵才招聘，在職員額 59 名。	已完成	無
二、館務綜合事務	辦理人事管理、教育訓練、財務會計編製審核、館務營運彙報、法規及契約審定、行政整合聯繫等。	已完成	無

## 參、決算概要

### 一、收支營運實況

#### (一)業務收入：

本年度業務收入決算數為 182,430,821 元，包括臺南市政府公務預算補助收入 94,687,000 元、文化部及其他單位補助收入 4,801,246 元、政府專案補助收入 14,382,609 元、勞務收入 58,291,899 元、銷貨收入 3,178,582 元及租金及權利金收入 7,089,485 元，較預算數 170,356,000 元增加 12,074,821 元，約增加 7.09%，主要增加因素如下：

1. 因 6 月文化幣開放使用，及故宮展、翁倩玉展人潮眾多，故帶動門票收入增加，停車場收入、停車場月票戶增加，以及其他活動舉辦增加收入；
2. 因藝文學術講座及活動承租增加，故場地租借收入增加。

#### (二)業務成本及費用：

本年度業務成本及費用決算數為 179,212,281 元，包括勞務成本 42,574,394 元、銷貨成本 3,798,762 元、出租資產成本 2,399,986 元、行銷及業務費用 30,891,145 元、管理及總務費用 96,336,402 元及其他業務費用 3,211,592 元，較預算數 170,362,000 元增加 8,850,281 元，約增加 5.19%，主要增加因素為取得文化部及其他單位補助款辦理業務及藝文論壇，以及用人費用、水電費增加。

#### (三)業務外收入：

本年度業務外收入決算數 6,002,683 元，包括利息收入 302,215 元、受贈收入 5,583,750 元及雜項收入 116,718 元，較預算數 7,005,000 元減少 1,002,317 元，約減少 14.31%，主要減少因素為受贈收入減少所致。

#### (四)業務外費用：

本年度業務外費用決算數 0 元，與預算數 0 元無差異。

(五)本期賸餘：

收支相抵後，本年度決算賸餘 9,221,223 元，較預算數 6,999,000 元增加 2,222,223 元，變動原因如上述收支說明。

二、淨值變動實況

(一)淨值變動狀況：

本年度期初淨值 366,113,283 元，調減轉入資本公積 302,998,244 元、調減解繳國庫 1,000,000 元並加上本期賸餘 9,221,223 元，合計 71,336,262 元。

(二)資本公積與累計賸餘調整狀況：

本年度調減累積賸餘 302,998,244 元係因 109 至 111 年藝術家捐贈典藏品原列帳受贈收入，依商業會計法第 42 條及本館會計制度規章第 65 條並經 112 年第四屆第二次董監事聯席會議同意，轉入資本公積。

三、現金流量實況

(一)業務活動之現金流量：

本年度決算數淨現金流入 17,450,943 元，本期稅前賸餘 9,221,223 元，加調整非現金項目 8,229,720 元(係折舊 14,560,941 元；攤銷 855,352 元；減其他—受贈取得什項設備認列受贈收入 42,800 元；加流動資產淨減少 8,301,972 元，減流動負債淨減少 15,445,745 元)，較預算數淨現金流入 4,019,000 元增加流入 13,431,943 元，約增加 334.21%，主係本年度門票及停車場收入增加所致。

(二)投資活動之現金流量：

本年度決算數淨現金流出 10,032,828 元，較預算數淨現金流出 5,406,000 元增加流出 4,626,828 元，約增加 85.59%，主要變動因素如下：

1. 支付上年度應付設備款 3,923,810 元。
2. 增加無形資產購置 1,085,714 元。

(三)籌資活動之現金流量：

本年度決算數淨現金流出 1,840,287 元，較預算數淨現金流出 1,614,000 元增加流出 226,287 元，約增加 14.02%，主要變動因素如下：

1. 減少存入保證金 840,287 元；
2. 解繳國庫 1,000,000 元。

(四)本年度期初現金及約當現金決算數 68,823,301 元，加本年度現金及約當現金淨增加 5,577,828 元，合計期末現金及約當現金 74,401,129 元，較預算數 60,945,000 元增加 13,456,129 元，約增加 22.08%。

四、資產負債實況

(一)本年度資產決算數 859,854,344 元，較上年度決算數 589,663,705 元增加 270,190,639 元，變動組成如下：

1. 流動資產決算數 85,492,569 元，較上年度決算數減少 3,369,633 元，主係本年度預付款項減少所致；
2. 不動產、廠房及設備決算數 422,831,894 元，較上年度決算數增加 55,023,652 元，主係為受贈價值 63,845,000 元之典藏品，剩餘變動因素為本期購置與折舊提列；
3. 無形資產決算數 1,645,505 元，較上年度決算數增加 230,362 元，變動因素為本期購置與攤銷提列；

4. 其他資產決算數 349,884,376 元，較上年度決算數增加 218,306,258 元，主係購置代管資產以及依臺南市政府文化局財產清冊調整增加財產價值。

(二)本年度負債決算數 421,674,838 元，較上年度決算數 223,550,422 元增加 198,124,416 元，變動組成如下：

1. 流動負債決算數 13,311,645 元，較上年度決算數減少 13,143,608 元，主係本年度應付費用其他應付款項減少所致；
2. 其他負債決算數 408,363,193 元，較上年度決算數增加 211,268,024 元，增加原因主係本年度代管資產增加所致

(三)本年度淨值決算數 438,179,506 元，較上年度決算數增加 72,066,223 元，增加原因請詳收支營運實況說明及淨值變動實況說明。

#### 肆、其他

無。

# 主要表

## 臺南市美術館

## 收支營運表

中華民國112年度

單位:新臺幣元

科 目	本年度預算數		本年度決算數		比較增減(-)		上年度決算數	
	金 額 (1)	%	金 額 (2)	%	金 額 (3)=(2)-(1)	% (4)=(3)/(1)*100	金 額	%
<b>收入</b>	<b>177,361,000</b>	<b>100.00</b>	<b>188,433,504</b>	<b>100.00</b>	<b>11,072,504</b>	<b>6.24</b>	<b>264,873,205</b>	<b>100.00</b>
<b>業務收入</b>	<b>170,356,000</b>	<b>96.05</b>	<b>182,430,821</b>	<b>96.81</b>	<b>12,074,821</b>	<b>7.09</b>	<b>202,979,786</b>	<b>76.63</b>
勞務收入	51,240,000	28.89	58,291,899	30.93	7,051,899	13.76	82,220,934	31.04
服務收入	47,040,000	26.53	55,618,294	29.51	8,578,294	18.24	79,355,399	29.96
講習(演)收入	2,200,000	1.24	833,985	0.44	-1,366,015	-62.09	1,093,563	0.41
其他勞務收入	2,000,000	1.12	1,839,620	0.98	-160,380	-8.02	1,771,972	0.67
銷貨收入	4,600,000	2.59	3,178,582	1.69	-1,421,418	-30.90	3,800,766	1.44
印刷出版品銷貨收入	800,000	0.45	719,810	0.38	-80,190	-10.02	312,805	0.12
製成品銷貨收入	3,800,000	2.14	478,866	0.25	-3,321,134	-87.40	928,508	0.35
銷貨收入-代銷商品	0	0.00	1,845,021	0.99	1,845,021		2,509,468	0.95
銷貨收入-寄售商品	0	0.00	131,465	0.07	131,465		38,913	0.02
其他銷貨收入	0	0.00	3,420	0.00	3,420		11,072	0.00
租金及權利金收入	6,560,000	3.70	7,089,485	3.76	529,485	8.07	7,889,906	2.98
其他建築物租金收入	2,950,000	1.66	3,147,160	1.67	197,160	6.68	4,572,933	1.73
權利金收入	3,610,000	2.04	3,942,325	2.09	332,325	9.21	3,316,973	1.25
政府公務預算補助收入	91,930,000	51.83	99,488,246	52.80	7,558,246	8.22	93,613,516	35.34
政府公務預算補助收入	91,930,000	51.83	99,488,246	52.80	7,558,246	8.22	93,613,516	35.34
政府專案補助收入	16,026,000	9.04	14,382,609	7.63	-1,643,391	-10.25	15,454,664	5.83
政府專案補助收入	16,026,000	9.04	14,382,609	7.63	-1,643,391	-10.25	15,454,664	5.83
<b>業務外收入</b>	<b>7,005,000</b>	<b>3.95</b>	<b>6,002,683</b>	<b>3.19</b>	<b>-1,002,317</b>	<b>-14.31</b>	<b>61,893,419</b>	<b>23.37</b>
財務收入	5,000	0.00	302,215	0.16	297,215	5944.30	59,829	0.02
利息收入	5,000	0.00	302,215	0.16	297,215	5944.30	59,829	0.02
其他業務外收入	7,000,000	3.95	5,700,468	3.03	-1,299,532	-18.56	61,833,590	23.35
受贈收入	7,000,000	3.95	5,583,750	2.97	-1,416,250	-20.23	61,790,370	23.33
雜項收入	0	0.00	116,718	0.06	116,718		43,220	0.02
<b>成本與費用</b>	<b>170,362,000</b>	<b>96.05</b>	<b>179,212,281</b>	<b>95.11</b>	<b>8,850,281</b>	<b>5.19</b>	<b>173,008,517</b>	<b>65.32</b>
<b>業務成本與費用</b>	<b>170,362,000</b>	<b>96.05</b>	<b>179,212,281</b>	<b>95.11</b>	<b>8,850,281</b>	<b>5.19</b>	<b>172,984,460</b>	<b>65.31</b>
勞務成本	48,781,000	27.50	42,574,394	22.60	-6,206,606	-12.72	45,071,042	17.02
服務成本	44,681,000	25.20	39,552,583	20.99	-5,128,417	-11.48	42,371,857	16.00
講習(演)成本	2,100,000	1.18	1,176,793	0.63	-923,207	-43.96	923,182	0.35
其他勞務成本	2,000,000	1.12	1,845,018	0.98	-154,982	-7.75	1,776,003	0.67
銷貨成本	2,660,000	1.51	3,798,762	2.02	1,138,762	42.81	3,366,836	1.27
印刷出版品銷貨成本	560,000	0.32	685,125	0.36	125,125	22.34	226,287	0.09
製成品銷貨成本	2,100,000	1.19	275,868	0.15	-1,824,132	-86.86	428,393	0.16
銷貨成本-代銷商品	0	0.00	1,287,685	0.68	1,287,685		1,646,804	0.62
銷貨成本-寄售商品	0	0.00	106,163	0.06	106,163		20,945	0.01
其他銷貨成本	0	0.00	1,443,921	0.77	1,443,921		1,044,407	0.39
出租資產成本	2,845,000	1.60	2,399,986	1.27	-445,014	-15.64	437,082	0.16
出租其他建築物成本	2,845,000	1.60	2,399,986	1.27	-445,014	-15.64	437,082	0.16
其他業務成本	0	0.00	0	0.00	0		300,000	0.11
雜項業務成本	0	0.00	0	0.00	0		300,000	0.11
行銷及業務費用	23,950,000	13.50	30,891,145	16.39	6,941,145	28.98	24,727,514	9.34
行銷及業務費用-補助款	23,950,000	13.50	30,716,983	16.30	6,766,983	28.25	24,727,514	9.34
行銷及業務費用-自籌	0	0.00	174,162	0.09	174,162		0	0.00
管理及總務費用	92,126,000	51.94	96,336,402	51.13	4,210,402	4.57	90,787,622	34.28
管理費用及總務費用-補助款	84,006,000	47.36	82,866,034	43.98	-1,139,966	-1.36	85,195,993	32.17
管理費用及總務費用-自籌	8,120,000	4.58	13,470,368	7.15	5,350,368	65.89	5,591,629	2.11
其他業務費用	0	0.00	3,211,592	1.70	3,211,592		8,294,364	3.13
雜項業務費用(捐贈支出)	0	0.00	3,211,592	1.70	3,211,592		8,294,364	3.13
<b>業務外費用</b>	<b>0</b>	<b>0.00</b>	<b>0</b>	<b>0.00</b>	<b>0</b>		<b>24,057</b>	<b>0.01</b>
其他業務外費用	0	0.00	0	0.00	0		24,057	0.01
財產交易短絀	0	0.00	0	0.00	0		321	0.00
違約及處理費用	0	0.00	0	0.00	0		7,000	0.00
雜項費用	0	0.00	0	0.00	0		16,736	0.01
<b>本期賸餘(短絀)</b>	<b>6,999,000</b>	<b>3.95</b>	<b>9,221,223</b>	<b>4.89</b>	<b>2,222,223</b>	<b>31.75</b>	<b>91,864,688</b>	<b>34.68</b>

## 臺南市美術館

**淨值變動表**

中華民國112年度

單位:新臺幣元

項 目	基 金	公 積		累積餘絀		淨值其他項目		合 計
		資本公積	特別公積	累積賸餘	累積短絀	累積其他 綜合餘絀	未認列為退 休金成本之 淨短絀	
本年度期初餘額	0	0	0	366,113,283	0	0	0	366,113,283
本年度增(減-)數	0	366,843,244	0	-294,777,021	0	0	0	72,066,223
本年度期末餘額	0	366,843,244	0	71,336,262	0	0	0	438,179,506

## &lt;附註說明&gt;

1. 累積賸餘本年度期初餘額為營運賸餘63,115,039元及受贈典藏品302,998,244元，合計366,113,283元。
2. 累積賸餘本年度增(減-)數為增加營運賸餘9,221,223元及扣除調整受贈典藏品302,998,244元，繳回臺南市政府1,000,000元，合計-294,777,021元。
3. 調整累積賸餘係因原藝術家捐贈作品，109年為193,522,244元、110年為51,702,000元及111年為57,774,000元(帳入受贈收入)，三年合計302,998,244元，依商業會計法第42條及本館會計制度規章第65條並經112年第四屆第二次董監事聯席會議同意，轉入資本公積。
4. 依商業會計法第42條規定，受贈資產按公允價值入帳，並視其性質列為資本公積、收入或遞延收入合先敘明，又依本館會計制度規章第65條，捐贈人所捐贈資產之價值，不得小於入帳基金數額，如大於入帳基金部分時，其超過部分應列入資本公積。
5. 資本公積增(減-)數為調增以前年度受贈典藏品302,998,244及當年度受贈典藏品63,845,000元，合計為366,843,244元。
6. 營運賸餘兩年度差異主係因本館受贈各界捐贈之藝術作品等典藏品，按公允價值入帳，原帳列「受贈收入」項目，惟本館於民國 112 年度依商業會計法第 42 條及本館會計制度規章第 65 條，暨民國 112 年 6 月 28日第四屆第 2 次董監事聯席會議決議通過，變更會計處理將其改列為「資本公積-受贈公積」項目

## 臺南市美術館

**現金流量表**

中華民國112年度

單位:新臺幣元

項 目	本年度預算數 (1)	本年度決算數 (2)	比較增減(-)	
			金 額 (3)=(1)-(2)	% (4)=(3)/(1)*100
<b>業務活動之現金流量</b>	<b>4,019,000</b>	<b>17,450,943</b>	<b>13,431,943</b>	<b>334.21</b>
稅前賸餘(短絀)	6,999,000	9,221,223	2,222,223	31.75
利息股利之調整	-5,000	-302,215	-297,215	5,944.30
利息收入	-5,000	-302,215	-297,215	5,944.30
未計利息股利之本期賸餘(短絀)	6,994,000	8,919,008	1,925,008	27.52
調整項目	-2,980,000	8,229,720	11,209,720	-376.17
折舊、減損及折耗	15,159,000	14,560,941	-598,059	-3.95
攤銷	2,263,000	855,352	-1,407,648	-62.20
其他	0	-42,800	-42,800	
流動資產淨減(淨增)	-770,000	8,301,972	9,071,972	-1,178.18
流動負債淨增(淨減)	-19,632,000	-15,445,745	4,186,255	-21.32
未計利息股利之現金流入(流出)	4,014,000	17,148,728	13,134,728	327.22
收取利息	5,000	302,215	297,215	5,944.30
<b>業務活動之淨現金流入(流出)</b>	<b>4,019,000</b>	<b>17,450,943</b>	<b>13,431,943</b>	<b>334.21</b>
<b>投資活動之現金流量</b>	<b>-5,406,000</b>	<b>-10,032,828</b>	<b>-4,626,828</b>	<b>85.59</b>
減少流動金融資產及短期貸墊款	0	645,489	645,489	
減少流動金融資產	0	645,489	645,489	
減少無形資產及其他資產	0	28,000	28,000	
減少其他資產	0	28,000	28,000	
增加不動產、廠房及設備、礦產資	-5,406,000	-9,620,603	-4,214,603	77.96
增加不動產、廠房及設備	-5,406,000	-9,620,603	-4,214,603	77.96
增加無形資產及其他資產	0	-1,085,714	-1,085,714	
增加無形資產	0	-1,085,714	-1,085,714	
<b>投資活動之淨現金流入(流出)</b>	<b>-5,406,000</b>	<b>-10,032,828</b>	<b>-4,626,828</b>	<b>85.59</b>
<b>籌資活動之現金流量</b>	<b>-1,614,000</b>	<b>-1,840,287</b>	<b>-226,287</b>	<b>14.02</b>
減少短期債務、流動金融負債及	-1,614,000	-840,287	773,713	-47.94
減少其他負債	-1,614,000	-840,287	773,713	-47.94
賸餘分配款	0	-1,000,000	-1,000,000	
解繳國庫淨額	0	-1,000,000	-1,000,000	
<b>籌資活動之淨現金流入(流出)</b>	<b>-1,614,000</b>	<b>-1,840,287</b>	<b>-226,287</b>	<b>14.02</b>
<b>匯率影響數</b>	<b>0</b>	<b>0</b>	<b>0</b>	
<b>現金及約當現金之淨增(淨減)</b>	<b>-3,001,000</b>	<b>5,577,828</b>	<b>8,578,828</b>	<b>-285.87</b>
<b>期初現金及約當現金</b>	<b>63,946,000</b>	<b>68,823,301</b>	<b>4,877,301</b>	<b>7.63</b>
<b>期末現金及約當現金</b>	<b>60,945,000</b>	<b>74,401,129</b>	<b>13,456,129</b>	<b>22.08</b>
<b>不影響現金之投資與籌資活動</b>				
代管資產增加及政府捐贈不動產、	0	218,334,258	218,334,258	
受贈固定資產與受贈公積同額增加	0	63,845,000	63,845,000	

臺南市美術館  
**現金流量表說明**  
中華民國112年度

一、業務活動之現金流量

(一)調整項目

1. 其他：

(1)受贈取得什項設備-什項設備認列受贈收入42,800元。

2. 流動資產淨減：

(1)應收款項減少5,811,865元。

(2)存貨減少95,487元。

(3)預付款項減少2,394,620元。

3. 流動負債淨減：

(1)應付款項減少9,247,223元。

(2)預收款項增加27,425元。

(3)遞延負債減少6,232,284元，包含減少依企業會計準則公報第二十一號帳務處理，  
本年度提列折舊／攤銷數，將遞延負債轉列政府專案補助收入14,382,609元及增加  
本年度財產購置尚未提列折舊／攤銷數8,150,325元。

(4)什項負債增加6,337元。

二、投資活動之現金流量

(一)減少流動金融資產及短期貸墊款

1. 減少流動金融資產

流動金融資產減少645,489元。

(二)減少無形資產及其他資產

1. 減少其他資產

減少存出保證金28,000元

(三)增加不動產、廠房及設備及礦場資源

1. 增加不動產、廠房及設備

本年度購置增加9,620,603元，  
包含支付上年度應付設備款(應付款項減少)3,923,810元，餘現金購置5,696,793元。

(四)增加無形資產及其他資產

1. 增加無形資產

本年度購置無形資產1,085,714元。

三、籌資活動之現金流量

(一)減少短期債務、流動金融負債及其他負債

1. 減少其他負債

存入保證金減少840,287元及解繳國庫1,000,000元。

臺南市美術館  
**現金流量表說明**  
中華民國112年度

四、不影響現金之投資與籌資活動

(一)代管資產增加及政府捐贈不動產、廠房及設備

1. 代管資產增加

本年度現金購置(代辦經費及前瞻計畫購置經費)9,450,000元及依臺南市政府文化局財產清冊調整增加數208,884,258元，合計數為218,334,258元。

2. 受贈固定資產與受贈公積增加

本年度受贈公積增加數為受贈典藏品63,845,000元。

## 臺南市美術館

## 平衡表

中華民國112 年12月31日

單位:新臺幣元

科 目	本年度決算數 (1)	上年度決算數 (2)	比較增減(-)	
			金 額 (3)=(1)-(2)	% (4)=(3)/(2)*100
<b>資產</b>	<b>859,854,344</b>	<b>589,663,705</b>	<b>270,190,639</b>	<b>45.82</b>
<b>流動資產</b>	<b>85,492,569</b>	<b>88,862,202</b>	<b>-3,369,633</b>	<b>-3.79</b>
現金	74,401,129	68,823,301	5,577,828	8.10
庫存現金	849,993	509,005	340,988	66.99
銀行存款	73,426,436	68,150,418	5,276,018	7.74
零用及週轉金	124,700	138,000	-13,300	-9.64
匯撥中現金	0	25,878	-25,878	-100.00
流動金融資產	1,009,057	1,654,546	-645,489	-39.01
其他金融資產－流動	1,009,057	1,654,546	-645,489	-39.01
應收款項	1,204,047	7,015,912	-5,811,865	-82.84
應收票據	0	920,000	-920,000	-100.00
應收帳款	9,794	370,525	-360,731	-97.36
應收退稅款	267,441	34,059	233,382	685.23
應收收益	230,000	375,767	-145,767	-38.79
應收信用卡款	252,008	65,660	186,348	283.81
應收悠遊卡款	5,200	4,600	600	13.04
應收一卡通款	113,491	197	113,294	57,509.64
應收帳款－高青	32,434	6,810	25,624	376.27
應收帳款－館購	0	5,694	-5,694	-100.00
應收帳款－其他	180,000	0	180,000	
應收帳款－Line Point	100,750	31,500	69,250	219.84
應收帳款－Line Pay Money	0	2,100	-2,100	-100.00
應收帳款－文化幣	12,929	0	12,929	
其他應收款	0	5,199,000	-5,199,000	-100.00
存貨	5,445,584	5,541,071	-95,487	-1.72
商品存貨	5,445,584	5,541,071	-95,487	-1.72
預付款項	3,432,752	5,827,372	-2,394,620	-41.09
預付費用	0	213,548	-213,548	-100.00
進項稅額	16,774	216	16,558	7,665.74
留抵稅額	3,415,978	4,827,086	-1,411,108	-29.23
其他預付款	0	786,522	-786,522	-100.00
<b>不動產、廠房及設備</b>	<b>422,831,894</b>	<b>367,808,242</b>	<b>55,023,652</b>	<b>14.96</b>
房屋及建築	13,520,069	13,754,981	-234,912	-1.71
房屋及建築	14,224,799	14,224,799	0	0.00
累計折舊－房屋及建築	-704,730	-469,818	-234,912	50.00
機械及設備	25,999,572	30,021,881	-4,022,309	-13.40
機械及設備	58,953,075	54,641,793	4,311,282	7.89
累計折舊－機械及設備	-32,953,503	-24,619,912	-8,333,591	33.85
交通及運輸設備	2,822,714	2,889,413	-66,699	-2.31
交通及運輸設備	6,557,408	5,891,154	666,254	11.31
累計折舊－交通及運輸設備	-3,734,694	-3,001,741	-732,953	24.42
什項設備	380,489,539	321,141,967	59,347,572	18.48
典藏品	366,843,244	302,998,244	63,845,000	21.07
什項設備	34,067,562	33,305,505	762,057	2.29
累計折舊－什項設備	-20,421,267	-15,161,782	-5,259,485	34.69

## 臺南市美術館

## 平衡表

中華民國112 年12月31日

單位：新臺幣元

科 目	本年度決算數 (1)	上年度決算數 (2)	比較增減(-)	
			金 額 (3)=(1)-(2)	% (4)=(3)/(2)*100
<b>無形資產</b>	<b>1,645,505</b>	<b>1,415,143</b>	<b>230,362</b>	<b>16.28</b>
無形資產	1,645,505	1,415,143	230,362	16.28
電腦軟體	1,645,505	1,415,143	230,362	16.28
<b>其他資產</b>	<b>349,884,376</b>	<b>131,578,118</b>	<b>218,306,258</b>	<b>165.91</b>
什項資產	349,884,376	131,578,118	218,306,258	165.91
存出保證金	130,000	158,000	-28,000	-17.72
代管資產	349,754,376	131,420,118	218,334,258	166.13
<b>資產合計</b>	<b>859,854,344</b>	<b>589,663,705</b>	<b>270,190,639</b>	<b>45.82</b>
<b>負債</b>	<b>421,674,838</b>	<b>223,550,422</b>	<b>198,124,416</b>	<b>88.63</b>
<b>流動負債</b>	<b>13,311,645</b>	<b>26,455,253</b>	<b>-13,143,608</b>	<b>-49.68</b>
應付款項	12,597,830	25,768,863	-13,171,033	-51.11
應付帳款	382,069	154,087	227,982	147.96
應付代收款	1,802,754	1,714,589	88,165	5.14
應付費用	9,817,404	14,209,015	-4,391,611	-30.91
其他應付款	595,603	9,691,172	-9,095,569	-93.85
預收款項	713,815	686,390	27,425	4.00
預收收入	517,358	489,928	27,430	5.60
銷項稅額	196,457	196,462	-5	0.00
<b>其他負債</b>	<b>408,363,193</b>	<b>197,095,169</b>	<b>211,268,024</b>	<b>107.19</b>
遞延負債	54,758,291	60,990,575	-6,232,284	-10.22
遞延收入	54,758,291	60,990,575	-6,232,284	-10.22
什項負債	353,604,902	136,104,594	217,500,308	159.80
存入保證金	3,803,104	4,643,391	-840,287	-18.10
暫收及待結轉帳項	47,422	41,085	6,337	15.42
應付代管資產	349,754,376	131,420,118	218,334,258	166.13
<b>負債合計</b>	<b>421,674,838</b>	<b>223,550,422</b>	<b>198,124,416</b>	<b>88.63</b>
<b>淨值</b>	<b>438,179,506</b>	<b>366,113,283</b>	<b>72,066,223</b>	<b>19.68</b>
<b>公積</b>	<b>366,843,244</b>	<b>0</b>	<b>366,843,244</b>	
資本公積	366,843,244	0	366,843,244	
受贈公積	366,843,244	0	366,843,244	
<b>累積餘絀</b>	<b>71,336,262</b>	<b>366,113,283</b>	<b>-294,777,021</b>	<b>-80.52</b>
累積賸餘	71,336,262	366,113,283	-294,777,021	-80.52
累積賸餘	71,336,262	366,113,283	-294,777,021	-80.52
<b>淨值合計</b>	<b>438,179,506</b>	<b>366,113,283</b>	<b>72,066,223</b>	<b>19.68</b>
<b>負債及淨值合計</b>	<b>859,854,344</b>	<b>589,663,705</b>	<b>270,190,639</b>	<b>45.82</b>

附 註：

1. 信託代理與保證資產科目，本年度決算數為 \$1,099,000，上年度決算數為 \$1,099,000
2. 信託代理與保證負債科目，本年度決算數為 \$1,099,000，上年度決算數為 \$1,099,000

# 明細表

臺南市美術館  
**勞務收入明細表**

中華民國112年度

單位:新臺幣元

科目及營運項目	本年度預算數 (1)	本年度決算數 (2)	比較增減(-)		說 明
			金 額 (3)=(2)-(1)	% (4)=(3)/(1)*100	
<b>勞務收入</b>	<b>51,240,000</b>	<b>58,291,899</b>	<b>7,051,899</b>	<b>13.76</b>	
服務收入	47,040,000	55,618,294	8,578,294	18.24	1. 門票收入30,052,729元，因6月文化幣開放使用，及故宮展、翁倩玉展人潮眾多，故收入增加。 2. 停車場收入24,859,343元，因月票戶及特約戶增加，故收入增加。 3. 美術科學研究中心保存科學藝術品委託修復收入706,222元，係因新增檢測服務項目及承攬國史館修復勞務採購案，故收入增加。
講習（演）收入	2,200,000	833,985	-1,366,015	-62.09	講習教育、工作坊、教育推廣等收入，減少原因如下： 1. 本年度部分活動因報名人數未達開班門檻而取消 2. 部分活動因舉辦期間與館外其他重要活動重疊致報名未達預期目標，將再檢討活動主題、形式、目標觀眾及舉辦時間。
其他勞務收入	2,000,000	1,839,620	-160,380	-8.02	

臺南市美術館  
**銷貨收入明細表**

中華民國112年度

單位:新臺幣元

科目及營運項目	本年度預算數 (1)	本年度決算數 (2)	比較增減(-)		說 明
			金 額 (3)=(2)-(1)	% (4)=(3)/(1)*100	
<b>銷貨收入</b>	<b>4,600,000</b>	<b>3,178,582</b>	<b>-1,421,418</b>	<b>-30.90</b>	
印刷出版品銷貨收入	800,000	719,810	-80,190	-10.02	圖書出版品銷貨收入，因圖書出版品銷售不易，雖已增加商品展示、套書優惠及投放網路廣告刺激買氣，但收入成長有限，收入仍未達預期。
製成品銷貨收入	3,800,000	478,866	-3,321,134	-87.40	文創商品銷貨收入係因買氣不如預期，故收入減少。
銷貨收入-代銷商品	0	1,845,021	1,845,021		文創商品代銷銷貨收入。
銷貨收入-寄售商品	0	131,465	131,465		圖書出版品及文創商品寄售銷貨收入。
其他銷貨收入	0	3,420	3,420		銷貨相關其他收入。

臺南市美術館  
**租金及權利金收入明細表**

中華民國112年度

單位:新臺幣元

科目及營運項目	本年度預算數 (1)	本年度決算數 (2)	比較增減(-)		說 明
			金 額 (3)=(2)-(1)	% (4)=(3)/(1)*100	
<b>租金及權利金收入</b>	<b>6,560,000</b>	<b>7,089,485</b>	<b>529,485</b>	<b>8.07</b>	
其他建築物租金收入	2,950,000	3,147,160	197,160	6.68	1. A展覽室-藝術平台(申請展)場地租借收入803,811元。 2. 各項活動、外部廠商場地租借及商業攝影收入2,343,349元。
權利金收入	3,610,000	3,942,325	332,325	9.21	1. 展覽授權使用收入257,143元。 2. 圖像授權使用收入73,497元。 3. 商品授權販售權利金收入11,376元。 4. 委外空間權利金使用收入3,600,309元(固定權利金元3,487,123元；變動權利金113,186元)。

臺南市美術館  
**政府公務預算補助收入明細表**

中華民國112年度

單位:新臺幣元

科目及營運項目	本年度預算數 (1)	本年度決算數 (2)	比較增減(-)		說 明
			金 額 (3)=(2)-(1)	% (4)=(3)/(1)*100	
<b>政府公務預算補助收入</b>	<b>91,930,000</b>	<b>99,488,246</b>	<b>7,558,246</b>	<b>8.22</b>	1. 臺南市政府實際補助收入91,867,000元。 2. 臺南市政府補助收入-「國寶故宮展」計畫2,750,000元及「市定古蹟原臺南警察署木門窗檢修及南側洗石子雨遮檢修作業」經費補助案70,000元。 3. 文化部及其他單位補助收入4,801,246元。
政府公務預算補助收入	91,930,000	99,488,246	7,558,246	8.22	

臺南市美術館  
**政府專案補助收入明細表**

中華民國112年度

單位:新臺幣元

科目及營運項目	本年度預算數 (1)	本年度決算數 (2)	比較增減(-)		說 明
			金 額 (3)=(2)-(1)	% (4)=(3)/(1)*100	
<b>政府專案補助收入</b>	<b>16,026,000</b>	<b>14,382,609</b>	<b>-1,643,391</b>	<b>-10.25</b>	歷年臺南市政府資本門預算(包含前瞻計畫)所購置之財產本年度提列折舊/攤銷數，依企業會計準則公報第二十一號帳務處理，轉列政府專案補助收入。
政府專案補助收入	16,026,000	14,382,609	-1,643,391	-10.25	

臺南市美術館  
**業務外收入明細表**

中華民國112年度

單位:新臺幣元

科目及營運項目	本年度預算數 (1)	本年度決算數 (2)	比較增減(-)		說 明
			金 額 (3)=(2)-(1)	% (4)=(3)/(1)*100	
<b>業務外收入</b>	<b>7,005,000</b>	<b>6,002,683</b>	<b>-1,002,317</b>	<b>-14.31</b>	
<b>財務收入</b>	<b>5,000</b>	<b>302,215</b>	<b>297,215</b>	<b>5,944.30</b>	
利息收入	5,000	302,215	297,215	5,944.30	銀行存款利息收入。
<b>其他業務外收入</b>	<b>7,000,000</b>	<b>5,700,468</b>	<b>-1,299,532</b>	<b>-18.56</b>	
受贈收入	7,000,000	5,583,750	-1,416,250	-20.23	受贈收入係因許多募款對象另有其他規劃，減少對美術館的捐贈，故受贈收入減少。 受贈收入組成性質如下： 1. 現金4,314,700元。 2. 物品及勞務1,226,250元。 3. 設備42,800元。
雜項收入	0	116,718	116,718		其他服務收入、退費手續費收入及尾牙贊助費

臺南市美術館  
**勞務成本明細表**

中華民國112年度

單位:新臺幣元

科 目	本年度預算數 (1)	本年度決算數 (2)	比較增減(-)		說 明
			金 額 (3)=(2)-(1)	% (4)=(3)/(1)*100	
<b>勞務成本</b>	<b>48,781,000</b>	<b>42,574,394</b>	<b>-6,206,606</b>	<b>-12.72</b>	<b>成本減少係因展覽籌備佈卸展費用經文化部補助與使用受贈款項分攤，以及擲節營運支出所致。</b>
<b>服務成本</b>	<b>44,681,000</b>	<b>39,552,583</b>	<b>-5,128,417</b>	<b>-11.48</b>	
<b>服務費用</b>	<b>43,188,000</b>	<b>37,689,878</b>	<b>-5,498,122</b>	<b>-12.73</b>	文宣及館刊等寄送郵資，依實際業務需求支付。
郵電費	0	5,566	5,566		
旅運費	0	241,805	241,805		洽談商借展覽事宜及藝術品修復等旅運費，依實際業務需求支付。
印刷裝訂與廣告費	0	591,015	591,015		文宣、門票、停車券、藝術品修復報告等印製費及廣告費，以及其他業務宣導品費用，依實際業務需求支付。
修理保養及保固費	1,157,000	3,503,147	2,346,147	202.78	館舍，停車場各項設備操作維護保養及修繕費用等，依實際業務需求支付。
保險費	169,000	256,081	87,081	51.53	展覽品運輸暨展示、藝術品修復保險費，以及志工團體保險等，依實際業務需求支付。
一般服務費	41,862,000	31,498,369	-10,363,631	-24.76	館舍警衛及環境清潔費用、票務及服務人員、停車場人力費用，以及展覽業務相關佈卸展費用，依實際業務需求支付。
專業服務費	0	1,582,114	1,582,114		展覽籌備、圖文授權及翻譯費、藝術家參展費，以及志工系統升級費用，依實際業務需求支付。
公共關係費	0	11,781	11,781		館務推動使用相關費用，依實際業務需求支付。
<b>材料及用品費</b>	<b>200,000</b>	<b>547,223</b>	<b>347,223</b>	<b>173.61</b>	各項業務營運使用之用品購置，依實際業務需求支付。
用品消耗	200,000	547,223	347,223	173.61	
<b>租金與利息</b>	<b>0</b>	<b>17,229</b>	<b>17,229</b>		門票收費設備租借費用，依實際業務需求支付。
什項設備租金	0	17,229	17,229		
<b>稅捐與規費（強制費）</b>	<b>1,293,000</b>	<b>1,298,253</b>	<b>5,253</b>	<b>0.41</b>	館舍地價稅費用，依實際業務需求支付。
土地稅	0	22,761	22,761		
房屋稅	1,293,000	1,275,492	-17,508	-1.35	停車場使用之房屋稅費用。

臺南市美術館  
**勞務成本明細表**

中華民國112年度

單位:新臺幣元

科 目	本年度預算數 (1)	本年度決算數 (2)	比較增減(-)		說 明
			金 額 (3)=(2)-(1)	% (4)=(3)/(1)*100	
<b>講習(演)成本</b>	<b>2,100,000</b>	<b>1,176,793</b>	<b>-923,207</b>	<b>-43.96</b>	本年度部分活動因報名人數未達開班門檻而取消，部分活動因舉辦期間與館外其他重要活動重疊致報名未達預期目標，將再檢討活動主題、形式、目標觀眾及舉辦時間。
<b>服務費用</b>	<b>2,100,000</b>	<b>1,032,095</b>	<b>-1,067,905</b>	<b>-50.85</b>	
旅運費	0	7,076	7,076		活動講師交通費等，依實際業務需求支付。
印刷裝訂與廣告費	0	42,236	42,236		活動文宣海報印製費及廣告費，依實際業務需求支付。
一般服務費	2,100,000	740,863	-1,359,137	-64.72	活動設計及執行費，依實際業務需求支付。
專業服務費	0	241,920	241,920		活動講師費，依實際業務需求支付。
<b>材料及用品費</b>	<b>0</b>	<b>144,698</b>	<b>144,698</b>		
用品消耗	0	144,698	144,698		活動材料費，依實際業務需求支付。
<b>其他勞務成本</b>	<b>2,000,000</b>	<b>1,845,018</b>	<b>-154,982</b>	<b>-7.75</b>	
<b>服務費用</b>	<b>2,000,000</b>	<b>1,343,059</b>	<b>-656,941</b>	<b>-32.85</b>	
印刷裝訂與廣告費	2,000,000	1,343,059	-656,941	-32.85	異業合作換入之展覽及活動廣告宣傳，差異數係依換入項目分類至所屬科目所致。
<b>材料及用品費</b>	<b>0</b>	<b>30,476</b>	<b>30,476</b>		
用品消耗	0	30,476	30,476		異業合作換入之活動物品。
<b>租金與利息</b>	<b>0</b>	<b>59,483</b>	<b>59,483</b>		
地租及水租	0	59,483	59,483		異業合作換入之場地租借費用。
<b>其他</b>	<b>0</b>	<b>412,000</b>	<b>412,000</b>		
其他費用	0	412,000	412,000		異業合作換入之住宿服務及其他單位展覽活動表演票券
<b>合 計</b>	<b>48,781,000</b>	<b>42,574,394</b>	<b>-6,206,606</b>	<b>-12.72</b>	

臺南市美術館  
銷貨成本明細表

中華民國112年度

單位:新臺幣元

科 目	本年度預算數 (1)	本年度決算數 (2)	比較增減(-)		說 明
			金 額 (3)=(2)-(1)	% (4)=(3)/(1)*100	
<b>銷貨成本</b>	<b>2,660,000</b>	<b>3,798,762</b>	<b>1,138,762</b>	<b>42.81</b>	
印刷出版品銷貨成本	560,000	685,125	125,125	22.34	圖書出版品銷貨成本。
材料及用品費	560,000	685,125	125,125	22.34	
商品及醫療用品	560,000	685,125	125,125	22.34	
製成品銷貨成本	2,100,000	275,868	-1,824,132	-86.86	
服務費用	800,000	0	-800,000	-100.00	文創商品銷貨成本。
一般服務費	800,000	0	-800,000	-100.00	
材料及用品費	1,300,000	275,868	-1,024,132	-78.78	
商品及醫療用品	1,300,000	275,868	-1,024,132	-78.78	
銷貨成本-代銷商品	0	1,287,685	1,287,685		文創商品代銷銷貨成本。
材料及用品費	0	1,287,685	1,287,685		
商品及醫療用品	0	1,287,685	1,287,685		
銷貨成本-寄售商品	0	106,163	106,163		
材料及用品費	0	106,163	106,163		圖書出版品及文創商品寄售銷貨成本。
商品及醫療用品	0	106,163	106,163		
其他銷貨成本	0	1,443,921	1,443,921		
服務費用	0	1,427,438	1,427,438		
郵電費	0	8,338	8,338		自營賣店及網路商店商品郵寄費用，依實際業務需求支付。
旅運費	0	1,248	1,248		自營賣店及網路商店商品物流寄送費用，依實際業務需求支付。
印刷裝訂與廣告費	0	177,293	177,293		自營賣店商品樣本及網路商店宣傳品，依實際業務需求支付。
一般服務費	0	1,155,064	1,155,064		自營賣店及網路商店人力費用等，依實際業務需求支付。
專業服務費	0	85,495	85,495		自營賣店POS系統續約及網路商店平台續約費用，依實際業務需求支付。
材料及用品費	0	6,369	6,369		自營賣店展示用具及文具用品等費用，依實際業務需求支付。
用品消耗	0	6,369	6,369		
租金與利息	0	1,724	1,724		自營賣店收費設備租借費用，依實際業務需求支付。
什項設備租金	0	1,724	1,724		
其他	0	8,390	8,390		圖書出版品及文創商品製作金額與商品存貨入庫成本之差額。
其他費用	0	8,390	8,390		
<b>合 計</b>	<b>2,660,000</b>	<b>3,798,762</b>	<b>1,138,762</b>	<b>42.81</b>	

臺南市美術館  
**出租資產成本明細表**  
中華民國112年度

單位:新臺幣元

科 目	本年度預算數 (1)	本年度決算數 (2)	比較增減(-)		說 明
			金 額 (3)=(2)-(1)	% (4)=(3)/(1)*100	
<b>出租資產成本</b>	<b>2,845,000</b>	<b>2,399,986</b>	<b>-445,014</b>	<b>-15.64</b>	
<b>出租其他建築物成本</b>	<b>2,845,000</b>	<b>2,399,986</b>	<b>-445,014</b>	<b>-15.64</b>	
<b>服務費用</b>	<b>2,845,000</b>	<b>2,038,833</b>	<b>-806,167</b>	<b>-28.34</b>	
印刷裝訂與廣告費	0	7,317	7,317		招商合約書印製費等，按實際需求支付。
修理保養及保固費	1,145,000	668,840	-476,160	-41.59	場地修護等費用，按實際需求支付。
一般服務費	1,700,000	1,235,320	-464,680	-27.33	場地租借人力費用以及愛洛萌市集執行費用等，依實際業務需求支付。
專業服務費	0	127,356	127,356		場租系統增建及招商委員出席費。
<b>材料及用品費</b>	<b>0</b>	<b>67,138</b>	<b>67,138</b>		
用品消耗	0	67,138	67,138		場地租借相關用品購置，依實際業務需求支付。
<b>稅捐與規費（強制費）</b>	<b>0</b>	<b>294,015</b>	<b>294,015</b>		
房屋稅	0	294,015	294,015		供出租使用空間之房屋稅費用，依實際業務需求支付。
<b>合 計</b>	<b>2,845,000</b>	<b>2,399,986</b>	<b>-445,014</b>	<b>-15.64</b>	

臺南市美術館  
**行銷及業務費用明細表**

中華民國112年度

單位:新臺幣元

科 目	本年度預算數 (1)	本年度決算數 (2)	比較增減(-)		說 明
			金 額 (3)=(2)-(1)	% (4)=(3)/(1)*100	
行銷及業務費用	23,950,000	30,891,145	6,941,145	28.98	
行銷及業務費用-補助款	23,950,000	30,716,983	6,766,983	28.25	費用增加係因本年度增加文化部補助款及博物館學會補助款所致。 (臺南市政府補助款 23,509,957元，扣除文化部、其他單位補助款之比較增減金額為-440,043元，比較增減比例為-1.84%) (臺南市政府補助收入-「千載南逢—故宮國寶佇臺南」計畫 2,750,000元) (文化部及其他單位補助款 4,457,026元) (註：預算數全數為臺南市政府補助款)
服務費用	21,256,000	28,192,535	6,936,535	32.63	
郵電費	65,000	89,967	24,967	38.41	文宣及館刊寄送郵資，依實際業務需求支付。 (臺南市政府補助款77,213元) (文化部及其他單位補助款 12,754元)
旅運費	620,000	469,585	-150,415	-24.26	洽談商借展覽事宜、押運佈卸展、典藏蒐購與捐贈作品訪視等旅運費，依實際業務需求支付。 (臺南市政府補助款)
印刷裝訂與廣告費	1,900,000	2,553,223	653,223	34.38	館舍各項業務文宣印製費及廣告費、年報印製費，以及其他業務宣導品費用，依實際業務需求支付。 (臺南市政府補助款 1,944,851元) (臺南市政府補助收入-「故宮國寶展」151,089元) (文化部及其他單位補助款 457,283元)
修理保養及保固費	500,000	49,810	-450,190	-90.04	庫房設備保養費，依實際業務需求支付。 (臺南市政府補助款)
保險費	1,010,000	740,166	-269,834	-26.72	展覽品運輸暨展示保險費、典藏品綜合保險費，以及志工與實習生保險，依實際業務需求支付。 (臺南市政府補助款)

臺南市美術館  
**行銷及業務費用明細表**

中華民國112年度

單位:新臺幣元

科 目	本年度預算數 (1)	本年度決算數 (2)	比較增減(-)		說 明
			金 額 (3)=(2)-(1)	% (4)=(3)/(1)*100	
一般服務費	15,331,000	21,900,816	6,569,816	42.85	展覽業務相關佈卸展費用、藏品搬遷、志工各項活動辦理，文化部計畫人力費用。 (臺南市政府補助款16,333,734元) (臺南市政府補助收入-「故宮國寶展」2,575,355元) (文化部及其他單位補助款2,991,727元)
專業服務費	1,830,000	2,388,968	558,968	30.54	展覽籌備諮詢費、藝術家參展費、圖文授權及翻譯費、藝術史學委託調查研究費用等，依實際業務需求支付。 (臺南市政府補助款2,226,950元) (文化部及其他單位補助款162,018元)
材料及用品費	2,690,000	2,340,898	-349,102	-12.98	展覽及活動用品購置，以及美術科學研究中心修復用具等，依實際業務需求支付。 (臺南市政府補助款1,484,098元) (臺南市政府補助收入-「故宮國寶展」23,556元) (文化部及其他單位補助款833,244元)
用品消耗	2,690,000	2,340,898	-349,102	-12.98	
租金與利息	0	179,550	179,550		展覽設備租借費用，依實際業務需求支付。 (臺南市政府補助款)
什項設備租金	0	179,550	179,550		
會費、捐助、補助、分攤、救助(濟)與交流活動費	4,000	4,000	0	0.00	中華民國博物館學會常年會費。 (臺南市政府補助款)
會費	4,000	4,000	0	0.00	
行銷及業務費用-自籌	0	174,162	174,162		洽談商借展覽事宜旅運費，依實際業務需求支付。
服務費用	0	139,412	139,412		
旅運費	0	60,130	60,130		藝文論壇海報印刷費及宣導品費用，依實際業務需求支付。
印刷裝訂與廣告費	0	52,500	52,500		
專業服務費	0	26,782	26,782		藝文論壇講師出席費，依實際業務需求支付。

臺南市美術館  
**行銷及業務費用明細表**  
中華民國112年度

單位:新臺幣元

科 目	本年度預算數 (1)	本年度決算數 (2)	比較增減(-)		說 明
			金 額 (3)=(2)-(1)	% (4)=(3)/(1)*100	
<b>材料及用品費</b>	<b>0</b>	<b>3,750</b>	<b>3,750</b>		藝文論壇用品購置，依實際業務需求支付。
用品消耗	0	3,750	3,750		
<b>租金與利息</b>	<b>0</b>	<b>31,000</b>	<b>31,000</b>		推廣活動場地租借費用，依實際業務需求支付。
地租及水租	0	31,000	31,000		
<b>合 計</b>	<b>23,950,000</b>	<b>30,891,145</b>	<b>6,941,145</b>	<b>28.98</b>	

臺南市美術館  
**管理及總務費用明細表**

中華民國112年度

單位:新臺幣元

科 目	本年度預算數 (1)	本年度決算數 (2)	比較增減(-)		說 明
			金 額 (3)=(2)-(1)	% (4)=(3)/(1)*100	
<b>管理及總務費用</b>	<b>92,126,000</b>	<b>96,336,402</b>	<b>4,210,402</b>	<b>4.57</b>	
<b>管理費用及總務費用</b>	<b>84,006,000</b>	<b>82,866,034</b>	<b>-1,139,966</b>	<b>-1.36</b>	費用減少係因折舊攤銷減少所致。 (臺南市政府補助款82,799,367元，扣除臺南市政府其他補助款之比較增減金額為-1,206,633元，比較增減比率為-1.44%) (臺南市補助款-一館古蹟棟門窗及雨遮修繕案66,667元)
<b>用人費用</b>	<b>39,209,000</b>	<b>39,146,000</b>	<b>-63,000</b>	<b>-0.16</b>	
正式員額薪資	28,000,000	27,959,000	-41,000	-0.15	館員薪資費用，依實際支付。 (臺南市政府補助款)
超時工作報酬	800,000	800,000	0	0.00	館員加班費。 (臺南市政府補助款)
獎金	5,000,000	5,000,000	0	0.00	館員年終獎金及績效獎金。 (臺南市政府補助款)
退休及卹償金	1,800,000	1,784,400	-15,600	-0.87	館員退休金提繳費用，依實際支付。 (臺南市政府補助款)
福利費	3,600,000	3,595,324	-4,676	-0.13	館員勞保、健保投保費用，依實際支付。 (臺南市政府補助款)
提繳費	9,000	7,276	-1,724	-19.16	館員工資墊償提繳費用，依實際支付。 (臺南市政府補助款)
<b>服務費用</b>	<b>27,659,000</b>	<b>28,584,892</b>	<b>925,892</b>	<b>3.35</b>	
水電費	15,000,000	16,990,292	1,990,292	13.27	工作場所水電費，係因本年度電費連續調漲，致費用增加。 (臺南市政府補助款)
郵電費	436,000	374,864	-61,136	-14.02	電話及網路費，以及文宣與刊物寄送郵資，依實際業務需求支付。 (臺南市政府補助款)
旅運費	79,000	68,821	-10,179	-12.88	館務推動及展覽事宜國內旅費，依實際業務需求支付。 (臺南市政府補助款)

臺南市美術館  
**管理及總務費用明細表**

中華民國112年度

單位:新臺幣元

科 目	本年度預算數 (1)	本年度決算數 (2)	比較增減(-)		說 明
			金 額 (3)=(2)-(1)	% (4)=(3)/(1)*100	
印刷裝訂與廣告費	239,000	198,029	-40,971	-17.14	預決算書及成果報告等書表印製，以及各項業務所需之印製費用，依實際業務需求支付。 (臺南市政府補助款)
修理保養及保固費	4,200,000	4,381,545	181,545	4.32	公務車保養修繕費以及館舍建築與各項設備修繕。 (臺南市政府補助款 4,314,878元) (臺南市補助款-一館古蹟棟門窗及雨遮修繕案 66,667元)
保險費	321,000	316,821	-4,179	-1.30	建築物火險與公共意外險。(臺南市政府補助款)
一般服務費	2,101,000	2,106,880	5,880	0.28	館舍及周邊環境清潔費用。(臺南市政府補助款)
專業服務費	5,131,000	3,995,640	-1,135,360	-22.13	會計師公費、法律顧問費、建築物公共安全檢查簽證及申報、駐館警衛勤務費用等。(臺南市政府補助款)
公共關係費	152,000	152,000	0	0.00	館長與貴賓餐會或餽贈等費用。(臺南市政府補助款)
材料及用品費	342,000	350,898	8,898	2.60	公務車燃料以及增購設備修繕用備品，依實際業務需求支付。 (臺南市政府補助款)
使用材料費	90,000	40,100	-49,900	-55.44	
用品消耗	252,000	310,798	58,798	23.33	辦公事務用品費用、增購防疫使用之快篩試劑及酒精等，依實際業務需求支付。(臺南市政府補助款)
租金與利息	420,000	289,962	-130,038	-30.96	影印機租賃費用及紙張超張費，依實際業務需求支付。
什項設備租金	420,000	289,962	-130,038	-30.96	
折舊、折耗及攤銷	16,026,000	14,442,324	-1,583,676	-9.88	1. 臺南市政府資本門預算(包含前瞻計畫)購置財產折舊13,741,513元。 2. 107年以前取得之財產折舊31,839元。 3. 預算數折舊高估，提列折舊與預估有所落差所致。
不動產、廠房及設備折舊	14,814,000	13,773,352	-1,040,648	-7.02	

臺南市美術館  
**管理及總務費用明細表**

中華民國112年度

單位:新臺幣元

科 目	本年度預算數 (1)	本年度決算數 (2)	比較增減(-)		說 明
			金 額 (3)=(2)-(1)	% (4)=(3)/(1)*100	
攤銷	1,212,000	668,972	-543,028	-44.80	1. 臺南市政府資本門預算購置財產攤銷641,096元。 2. 107年以前取得之財產攤銷27,876元。 3. 預算數攤銷高估，提列攤銷與預估有所落差所致。
稅捐與規費（強制費）	350,000	51,958	-298,042	-85.15	
房屋稅	289,000	0	-289,000	-100.00	因本館房屋稅被課徵範圍為停車場及供出租使用之空間，分別於勞務成本及出租資產成本負擔稅額。
消費與行為稅	34,000	33,690	-310	-0.91	公務車使用牌照稅。
規 費	27,000	18,268	-8,732	-32.34	公務車燃料稅、檢驗費及通行費等費用，依實際業務需求支付。
管理費用及總務費用-自籌	8,120,000	13,470,368	5,350,368	65.89	費用增加係因用人費用增加。 (本館自籌款)
用人費用	2,900,000	7,273,059	4,373,059	150.80	
正式員額薪資	0	4,087,851	4,087,851		館員薪資費用，依實際支付。
超時工作報酬	0	303,747	303,747		館員加班費，依實際支付。
津貼	200,000	270,000	70,000	35.00	館長房租津貼及館員結婚，依實際支付。
獎金	1,500,000	1,325,481	-174,519	-11.63	館員年終獎金及績效獎金，依實際支付。
退休及卹償金	400,000	275,205	-124,795	-31.20	館員退休金提繳費用，依實際支付。
福利費	800,000	1,010,457	210,457	26.31	館員臨場健康服務及健康檢查、館員團體保險、獎助學金、館員勞保、健保投保費用及生日禮金等，依實際支付。
提繳費	0	318	318		館員工資墊償提繳費用，依實際支付。
服務費用	3,734,000	5,060,780	1,326,780	35.53	
水電費	1,500,000	1,432,755	-67,245	-4.48	工作場所水電費，依實際支付。
旅運費	180,000	717,302	537,302	298.50	董事長到館視察業務交通、住宿費及藝文交流參訪旅運費，依實際業務需求支付。

臺南市美術館  
**管理及總務費用明細表**

中華民國112年度

單位:新臺幣元

科 目	本年度預算數 (1)	本年度決算數 (2)	比較增減(-)		說 明
			金 額 (3)=(2)-(1)	% (4)=(3)/(1)*100	
印刷裝訂與廣告費	1,040,000	630,239	-409,761	-39.40	館務推動使用之各項圖書及文創商品交流及推廣宣導費用，依實際業務需求支付。
修理保養及保固費	0	286,940	286,940		館舍建築與各項設備修繕費用，依實際業務需求支付。
保險費	0	39,348	39,348		公務車保險費，依實際業務需求支付。
一般服務費	500,000	849,926	349,926	69.99	檔案室及圖書資源中心等人力費用，依實際業務需求支付。
專業服務費	414,000	850,498	436,498	105.43	法律顧問費、會計師營業稅申報費、軟體續約費，以及資訊系統及資安維護費用等，依實際業務需求支付。
公共關係費	100,000	253,772	153,772	153.77	董事長與貴賓餐會或餽贈等費用及其他活動交際物品等，依實際業務需求支付。
材料及用品費	90,000	130,573	40,573	45.08	其他活動辦理相關用品費用，依實際業務需求支付。
用品消耗	90,000	130,573	40,573	45.08	
租金與利息	0	31,987	31,987		影印機租賃費用及紙張超張費，依實際業務需求支付。
什項設備租金	0	31,987	31,987		
折舊、折耗及攤銷	1,396,000	973,969	-422,031	-30.23	1. 本館自籌款購置財產折舊257,162元。 2. 受贈款項購置財產折舊530,427元。 3. 預算數折舊估列不足，提列折舊與預估有所落差所致。
不動產、廠房及設備折舊	345,000	787,589	442,589	128.29	
攤銷	1,051,000	186,380	-864,620	-82.27	1. 本館自籌款購置財產攤銷90,613元。 2. 受贈款項購置財產攤銷95,767元。 3. 預算數攤銷高估，提列攤銷與預估有所落差所致。
合 計	92,126,000	96,336,402	4,210,402	4.57	

臺南市美術館  
**其他業務費用明細表**

中華民國112年度

單位:新臺幣元

科 目	本年度預算數 (1)	本年度決算數 (2)	比較增減(-)		說 明
			金 額 (3)=(2)-(1)	% (4)=(3)/(1)*100	
<b>其他業務費用</b>	<b>0</b>	<b>3,211,592</b>	<b>3,211,592</b>		<b>(受贈收入款項)</b>
<b>雜項業務費用(捐贈支出)</b>	<b>0</b>	<b>3,211,592</b>	<b>3,211,592</b>		
<b>服務費用</b>	<b>0</b>	<b>1,642,035</b>	<b>1,642,035</b>		係指定用途捐贈款支應館務宣傳、教育推廣活動及會員經營使用之郵資費用。
郵電費	0	13,663	13,663		
旅運費	0	73,360	73,360		係指定用途捐贈款支應展覽業務、媒體交流貴賓交通費，及教育推廣活動講師交通費等。
印刷裝訂與廣告費	0	451,612	451,612		係指定用途捐贈款支應館務推動、展覽業務、會員經營與教育推廣活動之文宣及刊物印製費、業務宣傳及廣告費。
修理保養及保固費	0	62,943	62,943		係指定用途捐贈款美術科學研究中心設備更換。
保險費	0	13,959	13,959		係指定用途捐贈款支應展覽品展示保險費及教育推廣活動保險費。
一般服務費	0	658,910	658,910		係指定用途捐贈款支應教育推廣活動場佈暨執行費、展覽籌備相關佈卸展費用，以及藝術品修復臨時人力費用等。
專業服務費	0	44,984	44,984		係指定用途捐贈款支應展覽籌備、教育推廣活動、講師出席費等。
公共關係費	0	322,604	322,604		係指定用途捐贈款支應相關館務推動使用及媒體交流相關費用。
<b>材料及用品費</b>	<b>0</b>	<b>1,568,460</b>	<b>1,568,460</b>		係指定用途捐贈款支應相關園藝費用、展場維護用品購置、教育推廣活動與其他活動之用品，以及美術科學研究中心使用之修復用具等。
用品消耗	0	1,568,460	1,568,460		
<b>租金與利息</b>	<b>0</b>	<b>1,097</b>	<b>1,097</b>		係指定用途捐贈款支應美術科學研究中心影印機列印費用。
什項設備租金	0	1,097	1,097		
<b>合 計</b>	<b>0</b>	<b>3,211,592</b>	<b>3,211,592</b>		

臺南市美術館  
**固定資產建設改良擴充明細表**

中華民國112年度

單位:新臺幣元

項 目	本年度預算數 (1) (1)	本年度決算數 (2)	比較增減(-)		說 明
			金 額 (3)=(2)-(1)	% (4)=(3)/(1)*100	
<b>不動產、廠房及設備</b>	<b>5,406,000</b>	<b>69,584,593</b>	<b>64,178,593</b>	<b>1,187.17</b>	設備增加係因受贈取得典藏品、什項設備，以及使用本館自籌款、受贈收入款項增購營運所需設備。
<b>固定資產之增置</b>	<b>5,406,000</b>	<b>5,696,793</b>	<b>290,793</b>	<b>5.38</b>	1. 臺南市政府補助款1,068,015 元，比較增減金額為-51,985元，比較增減比率為-4.64%。 2. 本年度文化部計畫補助款預算購置「推動藝文專業場館升級計畫」-「111年地方美術館典藏空間升級或購藏計畫」，已於111年先行執行採購，並於當年度驗收完畢開始使用，財產亦依可供使用之狀態帳列於111年。 3. 文化部計畫補助款購置「推動藝文專業場館升級計畫」-「112年地方美術館典藏空間升級或購藏計畫」3,033,619元，預算編列113年，已於本年度先行執行採購，並已驗收完畢開始使用，財產亦依可供使用之狀態帳列於本年度。 4. 本館自籌款1,410,588元。 5. 受贈收入款項184,571元。 (註：預算數臺南市政府補助款1,120,000元；文化部計畫補助款4,286,000元)
機械及設備	0	4,311,282	4,311,282		
機械及設備	0	4,311,282	4,311,282		1. 臺南市政府補助款購置電子白板顯示器/直立式廣告機等共348,008元。(預算編列於什項設備，取得時依主計處財物標準分類於機械及設備)。 2. 文化部計畫補助款購置傳立葉顯微紅外光譜儀及高像素全片幅無反相機相關設備 2,986,000元 3. 本館自籌款購置多媒體設備及藝術裝置折射光改善888,798元。 4. 受贈收入款項購置光譜儀及墨線儀等共88,476元。
交通及運輸設備	0	666,254	666,254		
交通及運輸設備	0	666,254	666,254		1. 臺南市政府補助款購置導覽子母機等583,302元(預算編列於什項設備，取得時依主計處財物標準分類於交通及運輸設備)。 2. 自籌款購置監視攝影機82,952元。
什項設備	5,406,000	719,257	-4,686,743	-86.70	
什項設備	5,406,000	719,257	-4,686,743	-86.70	1. 臺南市政府補助款購置無線藍芽喇叭及活動觀眾站台等共136,705元。 2. 文化部計畫補助款購置工作桌47,619元。 3. 自籌款購置系統櫃及空氣簾共438,838元。 4. 受贈收入款項購置除菌機等共96,095元
<b>撥入受贈及整理</b>	<b>0</b>	<b>63,887,800</b>	<b>63,887,800</b>		
典藏品	0	63,845,000	63,845,000		受贈取得典藏品79件，市值63,845,000元。
什項設備	0	42,800	42,800		受贈取得親子故事屋2座，市值42,800元。

臺南市  
**資產折**  
中華民國

項 目	不動產、廠房及設			
	土 地 改 良 物	房 屋 及 建 築	機 械 及 設 備	交 通 及 運 輸 設 備
原 值	0	14,224,799	54,641,793	5,891,154
減：以前年度已提折舊及減損數	0	469,818	24,619,912	3,001,741
上年度期末帳面價值	0	13,754,981	30,021,881	2,889,413
加：本年度新增資產價值	0	0	4,311,282	666,254
減：本年度減少資產價值	0	0	0	0
加減：調整數	0	0	0	0
減：本年度提列折舊數	0	234,912	8,333,591	732,953
本年度期末帳面價值	0	13,520,069	25,999,572	2,822,714
本年度提列折舊數	0	234,912	8,333,591	732,953
管理及總務費用	0	234,912	8,333,591	732,953
合 計	0	234,912	8,333,591	732,953

<附註說明>

1. 什項設備-典藏品本年度新增資產價值為受贈取得市值63,845,000元。
2. 什項設備-什項設備本年度新增資產價值為現金購置719,257元以及受贈取得市值42,800元。
3. 代管資產本年度增加為依臺南市政府文化局財產清冊調整增加代管典藏品價值208,884,258元。

美術館

**舊明細表**

112年度

單位：新臺幣元

備				投資性 不動產	其 他	合 計
什項設備		租賃資產	租賃權益 改 良		代管資產	
典藏品	什項設備					
302,998,244	33,305,505	0	0	0	131,420,118	542,481,613
0	15,161,782	0	0	0	0	43,253,253
302,998,244	18,143,723	0	0	0	131,420,118	499,228,360
63,845,000	762,057	0	0	0	9,450,000	79,034,593
0	0	0	0	0	0	0
0	0	0	0	0	208,884,258	208,884,258
0	5,259,485	0	0	0	0	14,560,941
366,843,244	13,646,295	0	0	0	349,754,376	772,586,270
0	5,259,485	0	0	0	0	14,560,941
0	5,259,485	0	0	0	0	14,560,941
0	5,259,485	0	0	0	0	14,560,941

# 參考表

臺南市美術館  
**主要營運項目執行績效摘要表**  
 中華民國112年度

單位：新臺幣元

項 目	本年度預算數 (1)	本年度決算數 (2)	比較增減(-)		說 明
			金 額 (3)=(2)-(1)	% (4)=(3)/(1)*100	
勞務收入	51,240,000	58,291,899	7,051,899	13.76	主係因6月文化幣開放使用及故宮展、翁倩玉展人潮眾多所帶動門票及停車場收入增加、停車場月票戶及特約戶增加，以及其他活動舉辦，故收入增加。
銷貨收入	4,600,000	3,178,582	-1,421,418	-30.90	圖書出版品及文創商品係因買氣不如預期，故收入減少。
租金及權利金收入	6,560,000	7,089,485	529,485	8.07	權利金收入穩定，而場地租借收入因藝文學術講座及活動承租增加，故收入增加。
合 計	62,400,000	68,559,966	6,159,966	9.87	

臺南市美術館  
**員工人數彙計表**  
中華民國112年度

單位：人

職 類 ( 稱 )	本年度預算數 (1)	本年度決算數 (2)	比較增減(-) (3)=(2)-(1)	說 明
正式人員(一般人員)	60	59	-1	
<b>總 計</b>	<b>60</b>	<b>59</b>	<b>-1</b>	

臺南市美術館  
**用人費用彙計表**  
中華民國112年度

單位:新臺幣元

科 目	本年度預算數 (1) (1)	本年度決算數 (2)	比較增減(-) (3)=(2)-(1)	說 明
正式員額薪資	28,000,000	32,046,851	4,046,851	館員薪資費用，依實際支付。 (臺南市補助款27,959,000元，比較增減金額為-41,000元) (本館自籌款4,087,851元，比較增減金額為4,087,851元) (註：預算數全數為臺南市政府補助款)
超時工作報酬	800,000	1,103,747	303,747	館員加班費，係因館員在職人數增加，致超時工作報酬增加。 (臺南市補助款800,000元，比較增減金額為0元) (本館自籌款303,747元，比較增減金額為303,747元) (註：預算數全數為臺南市政府補助款元)
津貼	200,000	270,000	70,000	館長房租津貼及館員結婚，依實際支付。 (本館自籌款) (註：預算數全數為本館自籌款)
獎金	6,500,000	6,325,481	-174,519	館員年終獎金及績效獎金，依實際支付。 (臺南市補助款5,000,000元，比較增減金額為0元) (本館自籌款1,325,481元，比較增減金額為-174,519元) (註：預算數臺南市政府補助款5,000,000元；本館自籌款1,500,000元)
退休及卹償金	2,200,000	2,059,605	-140,395	館員退休金提繳費用，依實際支付。 (臺南市補助款1,784,400元，比較增減金額為-15,600元) (本館自籌款275,205元，比較增減金額為-124,795元) (註：預算數臺南市政府補助款1,800,000元；本館自籌款400,000元)
福利費	4,400,000	4,605,781	205,781	1. 館員勞保、健保投保費用，依實際支付。 (臺南市補助款3,595,324元，比較增減金額為-4,676元) 2. 館員臨場健康服務、館員團體保險、獎助學金及生日禮金等，依實際支付。 (本館自籌款1,010,457元，比較增減金額為210,457元) (註：預算數臺南市政府補助款3,600,000元；本館自籌款800,000元)
提繳費	9,000	7,594	-1,406	館員工資墊償提繳費用。 (臺南市補助款7,276元，比較增減金額為-1,724元) (本館自籌款318元，比較增減金額為318元) (註：預算數全數臺南市政府補助款)
合 計	42,109,000	46,419,059	4,310,059	

臺南市美術館  
各項費用彙計表

中華民國112年度

單位:新臺幣元

科 目	本年度預算數 (1)	本年度決算數 (2)	比較增減(-)	
			金 額 (3)=(2)-(1)	% (4)=(3)/(1)*100
用人費用	42,109,000	46,419,059	4,310,059	10.24
正式員額薪資	28,000,000	32,046,851	4,046,851	14.45
超時工作報酬	800,000	1,103,747	303,747	37.97
津貼	200,000	270,000	70,000	35.00
獎金	6,500,000	6,325,481	-174,519	-2.68
退休及卹償金	2,200,000	2,059,605	-140,395	-6.38
福利費	4,400,000	4,605,781	205,781	4.68
提繳費	9,000	7,594	-1,406	-15.62
服務費用	103,582,000	107,150,957	3,568,957	3.45
水電費	16,500,000	18,423,047	1,923,047	11.65
郵電費	501,000	492,398	-8,602	-1.72
旅運費	879,000	1,639,327	760,327	86.50
印刷裝訂與廣告費	5,179,000	6,046,523	867,523	16.75
修理保養及保固費	7,002,000	8,953,225	1,951,225	27.87
保險費	1,500,000	1,366,375	-133,625	-8.91
一般服務費	64,394,000	60,146,148	-4,247,852	-6.60
專業服務費	7,375,000	9,343,757	1,968,757	26.70
公共關係費	252,000	740,157	488,157	193.71
材料及用品費	5,182,000	7,545,324	2,363,324	45.61
使用材料費	90,000	40,100	-49,900	-55.44
用品消耗	3,232,000	5,150,383	1,918,383	59.36
商品及醫療用品	1,860,000	2,354,841	494,841	26.60
租金與利息	420,000	612,032	192,032	45.72
地租及水租	0	90,483	90,483	
什項設備租金	420,000	521,549	101,549	24.18
折舊、折耗及攤銷	17,422,000	15,416,293	-2,005,707	-11.51
不動產、廠房及設備折舊	15,159,000	14,560,941	-598,059	-3.95
攤銷	2,263,000	855,352	-1,407,648	-62.20
稅捐與規費（強制費）	1,643,000	1,644,226	1,226	0.07
土地稅	0	22,761	22,761	
房屋稅	1,582,000	1,569,507	-12,493	-0.79
消費與行為稅	34,000	33,690	-310	-0.91
規 費	27,000	18,268	-8,732	-32.34
會費、捐助、補助、分攤、救助（濟）與 交流活動費	4,000	4,000	0	0.00
會費	4,000	4,000	0	0.00
其他	0	420,390	420,390	
其他費用	0	420,390	420,390	
合 計	170,362,000	179,212,281	8,850,281	5.19

臺南市美術館  
**公務車輛明細表**  
中華民國112年度

單位:新臺幣元

車輛種類	本年度預算數		本年度決算數		比較增減(-)				備 註
	輛 數 (1)	金 額 (2)	輛 數 (3)	金 額 (4)	輛 數 (5)=(3)-(1)	% (6)=(5)/(1)*10	金 額 (7)=(4)-(2)	% (8)=(7)/(2)*100	
轎車	3	170,000	3	111,796	0	0.00	-58,204	-34.24	1. 預算數油料費 80,000元，實際使用 40,000元。係因業務 單位樽節使用，故費 用減少(帳列管理及 總務費用-補助款-使 用材料費)  2. 預算數養護費 90,000元，實際使用 71,796元，係經車廠 檢驗需替換之機件較 少，故費用減少。 (帳列管理及總務費 用-補助款-修理保養 及保固費)
合 計	3	170,000	3	111,796	0	0.00	-58,204	-34.24	

# 附錄

附錄

臺南市美術館  
臺南市議會審議行政法人預算所提決議及附帶決議  
辦理情形報告表

中華民國112年度

議 項	會 次	之 內	附 帶 決 議 容	辦 理 情 形
		無		

主辦會計人員：

組員陳家瑜

董（理）事長或首長：

臺南市美術館館長 林秋芳