

中華民國 113 年度

臺南市政府監督  
行政法人臺南市美術館決算



臺南市美術館編

# 臺南市美術館

## 目次

中華民國 113 年度

頁次

### 一、封面

### 二、目次

### 三、總說明

(一) 概況(設立依據、設立宗旨、組織概況) . . . . .	1
(二) 年度營運計畫之執行成果 . . . . .	2~10
(三) 決算概要	
1. 收支營運實況 . . . . .	11
2. 淨值變動實況 . . . . .	12
3. 現金流量實況 . . . . .	12~13
4. 資產負債實況 . . . . .	13~14
(四) 其他 . . . . .	14

### 四、主要表

(一) 收支營運表 . . . . .	15
(二) 淨值變動表 . . . . .	16
(三) 現金流量表 . . . . .	17~18
(四) 平衡表 . . . . .	19~20

### 五、明細表

(一) 勞務收入明細表 . . . . .	21
(二) 銷貨收入明細表 . . . . .	22
(三) 租金及權利金收入明細表 . . . . .	23
(四) 政府公務預算補助收入明細表 . . . . .	24

# 臺南市美術館

## 目 次

中華民國 113 年度

頁 次

(五) 政府專案補助收入明細表 . . . . .	25
(六) 業務外收入明細表 . . . . .	26
(七) 勞務成本明細表 . . . . .	27~29
(八) 銷貨成本明細表 . . . . .	30
(九) 出租資產成本明細表 . . . . .	31
(十) 業務費用明細表 . . . . .	32~34
(十一) 管理及總務費用明細表 . . . . .	35~38
(十二) 其他業務費用明細表 . . . . .	39
(十三) 其他業務外費用明細表 . . . . .	40
(十四) 固定資產建設改良擴充明細表 . . . . .	41
(十五) 資產折舊明細表 . . . . .	42~43

## 六、 參考表

(一) 主要營運項目執行績效摘要表 . . . . .	44
(二) 員工人數彙計表 . . . . .	45
(三) 用人費用彙計表 . . . . .	46
(四) 各項費用彙計表 . . . . .	47
(五) 公務車輛明細表 . . . . .	48

## 七、 附錄

臺南市議會審議行政法人預算所提決議及附帶決議辦理情形報告表 . . . .	49
---------------------------------------	----

## 八、 封底

# 總說明

# 臺南市美術館

## 總 說 明

### 中華民國113年度

#### 壹、概況

##### 一、設立依據

依據文化部105年11月2日文源字第1053029850號函同意本館設立行政法人，另「臺南市美術館設置自治條例」依臺南市政府府文人字第1060155306號令訂於106年2月9日施行。

##### 二、設立宗旨

為辦理臺灣近現代、當代藝術品之典藏、研究與展覽，推廣藝術教育，以提升臺南市美術文化水準及城市競爭力，設臺南市美術館。

##### 三、組織概況

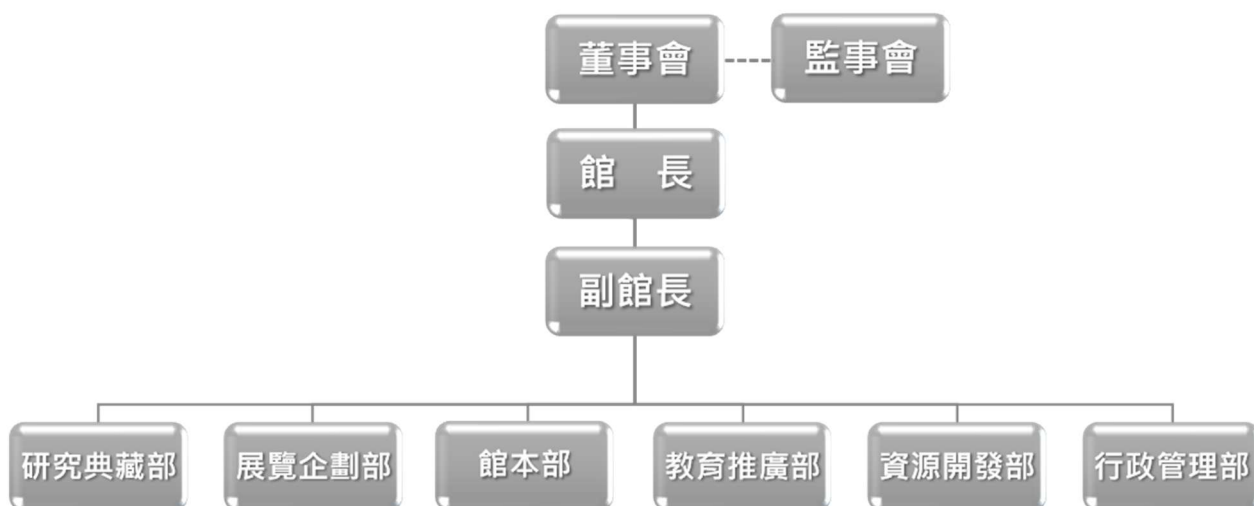

## 貳、年度營運計畫之執行成果

113 年度營運計畫執行成果如下：

計畫名稱	執行內容	辦理情形	
		完成情形	因應改善措施
研究典藏部			
一、藏品整飭、庫房上架前置作業	完成 300 件藏品上架、驗收及藏品入庫前置作業。	已完成	無
二、完善典藏品展相	完成共 92 件典藏作品裝裱、製框，更便於館內外借展。	已完成	無
三、美術品典藏暨審議（不含代辦購置典藏品經費）	蒐購前輩與資深藝術家、多媒體創作者作品共 15 組件，決標金額 989 萬 8 仟元。	已完成	無
四、美術科學研究中心修護執行	完成館內藏品修護包含畫作、雕塑及文件檔案共 136 組件，館外委託修護共計 33 組件，本館展覽修護專案共 11 件。	已完成	無
五、科學檢測分析合作	MOU 科學檢測及修復合作 5 案： (1) 「K 小姐科學檢測與修復」研究案。 (2) 「雷射清潔對油畫顏料的影響」研究案。 (3) 「文物保存光學檢視應用實務」課程。 (4) 「大甲瑞蓮堂劉沛木質彩繪研究」借用手持式拉曼檢測儀器。 (5) 「黏著劑與色粉資料庫建置計畫」借用手持式拉曼檢測儀器。	已完成	無
六、美術史推廣類圖書編印	1. 《覓南美》季刊第 29~32 期，第 1 期紀念二刷，共計 5 本。 2. 修護推廣繪本書《深夜美術館的秘密聚會》1 本。	已完成	無
七、學術研究出版編印	1. 《The Journal of Asian Arts & Aesthetics》（亞洲藝術與美學）英文館刊第 10 期，計 1 本。 2. 《南美館學刊》第 5 期。計 1 本。	已完成	無

計畫名稱	執行內容	辦理情形	
		完成情形	因應改善措施
八、藏品及業務推廣(不販售)	1. 《2023 臺南市美術館暨五周年年報》中、英文版，計 1 本。 2. 《2023 典藏目錄》計 1 本。	已完成	無
九、臺灣藝文志研究計畫	兩項委託研究案： 1. 陳春祿攝影美學。 2. 時基藝術典藏先期規劃。	已完成	無
十、圖書資源中心	年度新增編目書籍 367 冊，新進期刊 326 冊，人員研究流通書目 402 次，民眾使用達 14,399 人次。 另因應國家美術館辦公空間建置，圖資中心自 10 月起暫停開放，並以 1 館南門路側服務台做為新的臨時服務據點。	已完成	無
十一、展覽維運及研究展策辦	1. 修護展「藝術品・診療事—翁崑德的藝術與作品修護展」維運(112~113)。 2. 「南薰藝韻—陳澄波、郭柏川、許武勇、沈哲哉專室」維運及換展。	已完成	無
十二、學術研討會	1. 辦理「現代中的傳統—2024 臺灣藝術史學術研討會」。 2. 辦理「臺南×金澤雙城論壇—工藝與藝術的碰撞」。	已完成	無
十三、教育訓練	人員研習參訓：參與館外研討 1 場、專業課程培訓 8 場。	已完成	無
十四、戶外公共藝術作品維護	年度 2 次定期巡檢，另檢修作品〈shadow in motion〉，更換〈雲朵#46741〉純水系統濾心、馬達機油、噴頭等設備。	已完成	無
十五、美科中心及庫房設施維護及軟體	1. 手持式 XRF 輻射安全測試。 2. 氮氣機檢查。 3. Micro-FTIR 及 FTIR 定期保養維護。 4. SEM-EDX 定期保養維護。 5. 掃描式 XRF 國外檢修。 6. 1 館典藏庫房升降平台定期保養維護。	已完成	無

計畫名稱	執行內容	辦理情形	
		完成情形	因應改善措施
展覽企劃部			
一、臺南市政府 「臺南 400 年」	合辦： 1. 透・南城：城市穿行四百年 2. 我們從河而來：流域千年，文化共筆	已完成	無
二、臺南市政府 「2024 臺灣設計展」	合辦： 2024 台灣設計展：是臺南・當是未來	已完成	無
三、建構臺灣美術史	策辦： 1. 沃克、海怪、炮火與他們：熱蘭遮堡 400 年 2. 陳其寬：雙曲・交響 3. 春源畫室：畫師—詩人—劇作家—承繼者（移展文化部文化資產局） 4. 極度維面：臺南當代藝術之思辨 5. 黃才郎——臺灣藝壇斜槓先驅 6. 內外之相：曾培堯的藝術生命 7. 版畫浪潮：2024 臺南國際版畫展	已完成	無
四、當代視野	策辦： 1. 2024 實構築展   Non-Parallel：[ 無 ] 平行+副展   [ 樹 ] 建築 2. 吾妄之境 The Fantasy Wonderland 3. <Sunday>當代移工藝術展	已完成	無
五、美感教育	策辦： 藝術是自由的力量，アートは自由の力	已完成	無
六、藝術平台	1. 渾墨華滋—顏聖哲大地行吟彩墨畫展 2. 若寂・若綺—張若綺水墨創作個展 3. 時間之書—吳怡蓓與游幸姍的抽象創作 4. 「共同視界」—林桂華個展 5. 萬物樂園—林國璋個展 6. 人性寓言—莊芯創作個展 7. 吳耿禎—剪花人 土象星 8. 時間劇場 9. 筆觸在平面上的可能—徐睿甫個展	已完成	無



計畫名稱	執行內容	辦理情形	
		完成情形	因應改善措施
七、後續年度展覽籌備	114 年展覽前期研究，召開諮詢、協調會議及展務籌備：包括梅澤捨次郎特展、蒲添生/蒲浩明特展、福爾摩沙大展，鹽分地帶特展、金澤當代藝術展等。	已完成	無
教育推廣部			
一、服務提升計畫	1. 配合 2024 台灣設計展調整指標、人力配置及進出口管制指標。 2. 提供 8 種語言館舍簡介摺頁電子版。 3. 志工業務： (1) 辦理第 14 期志工、導覽志工招募 (2) 74 場志工培訓課程 (3) 志工服勤及導覽志工年度考核共 2 場 (4) 4 場幹部會議、3 場評議會議 (5) 志工表揚大會、館外參訪、研習、分享會共 6 場活動 (6) 志工新版制服採購 1 案 4. 觀眾研究回收 1,244 份問卷，整體滿意度 4.56。	已完成	無
二、藝術教育活動計畫	1. 冬、夏令營隊、工作坊、走讀等活動： A. 工作坊 (1) 青花瓷陶瓷彩繪工作坊。 (2) 南美好玩藝工作坊 3 場。 (3) 金屬線編織創作工作。 (4) 親子皮影戲手作工作坊。 (5) 島嶼植物誌—氈版藍印術工作坊。 (6) 香氣日常—捕捉能量的氣味   工作坊。 (7) 南美館藝術靈光系列課程。 (8) 葉子的魔法故事—植物拓印：兒童集體創作工作坊。 (9) 藝術家工作坊（親子專場）2 場。 B. 走讀活動 (1) 文化走讀小旅行 2 場。 (2) 走讀東海：探索陳其寬建築。 C. 營隊 (1) 破浪之旅—我的海洋冒險故事繪本創作營。 (2) 紀錄時空的魔法書：陳其寬的世界探索之旅。	已完成	無

計畫名稱	執行內容	辦理情形	
		完成情形	因應改善措施
二、藝術教育活動計畫	<p>2. 展覽主題活動：</p> <p>A. 藝術講座</p> <p>(1) 臺灣竹文化 生活、民俗、藝術、產業。</p> <p>(2) 「藝術是自由的力量」專題 2 場。</p> <p>(3) 地圖裡有祕密：十六至十七世紀製圖師眼中的東亞海域與臺南面貌。</p> <p>(4) 「陳其寬：雙曲·交響」專題 2 場。</p> <p>(5) 黃才郎的創作初心與貢獻專題講座。</p> <p>(6) 「極度維面：臺南當代藝術之思辨」座談會。</p> <p>(7) 曾培堯與臺南藝術史檔案研討會。</p> <p>(8) 「實構築展」專題 2 場。</p> <p>(9) 版圖無界-跨國版畫趨勢座談會。</p> <p>B. 工作坊</p> <p>(1) 共融創作工作坊 4 場。</p> <p>(2) 「沃克展」親子故事工作坊 3 場。</p> <p>(3) 「陳其寬：雙曲·交響」兒親子導覽及故事工作坊 5 場。</p> <p>C. 專場導覽</p> <p>(1) 「沃克展」策展人導覽。</p> <p>(2) 「陳其寬：雙曲·交響」策展團隊導覽 4 場。</p> <p>(3) 「曾培堯展」策展人導覽；兒童專場導覽。</p> <p>(4) 「實構築展」策展團隊導覽。</p> <p>3. 高齡藝術推廣及節日活動：</p> <p>(1) 「敲響銀鈴大計畫」X「臺南市區域發展及行銷跨區實地研習活動」19 場。</p> <p>(2) 新樓醫院「臺南失智友善社區」計畫案合作。</p> <p>(3) 高齡參與藝術活動-與成大老年所合作案。</p> <p>(4) 京城銀行銀齡貴賓參訪。</p> <p>(5) 「敲響銀鈴大計畫」成果分享會。</p> <p>(6) 館慶五周年特別活動：「祝您生日快樂！享受藝術的美『力』生活」。</p> <p>(7) 初二開館滿額送平安虎爺公乖乖。</p>		無

計畫名稱	執行內容	辦理情形	
		完成情形	因應改善措施
	(8) 「兒童限定」免費參觀日。 (9) 518 國際博物館日博物館從業人員憑工作識別證免費入館活動。		
三、跨界展演及活動計畫	1. 跨領域之文化藝術展演活動： (1) 臺南 400 城市音樂交流-藝起尋美。 (2) 2024 美術節感恩音樂會。 (3) 臺灣文學巡禮   夢、女力與文青：我們的台南/台北家族書寫。 (4) 赤崁當代記・終章—南方影像串聯放映會。 (5) 「仰望一日、月與星空」觀測活動暨小行星講座 2 場次。 (6) 蓄勢待發快閃音樂會。 (7) 澎湖七美音樂快閃。 2. 搭配節慶及議題性藝術教育活動： (1) 元宵節點燈祈福儀式。 (2) 「High Five！一起玩樂」兒童節派對 2 場次。 (3) 518 國際博物館日 2 場次。 (4) 2024 南美立方派對。 (5) 藝猶未盡-2024 聖誕音樂會。 3. 結合在地文化與歷史、時事之藝術推廣活動： (1) 梅澤捨次郎文物捐贈暨年度感恩茶會   五年藝薈・南美相傳。 (2) 銀鈴藝術工作坊：衣服的故事 party。 (3) 臺南 400 「好南進行事」 4. 國際藝術交流活動 (1) 臺南x金澤雙城論壇-文化參訪。 (2) 2024 南美大影埕   歐洲影展。 (3) 紅球臺南 RedBall Tainan。 (4) ICAMT 2024 臺灣年會參訪。	已完成	無
四、產學合作及館際交流計畫	1. 加入中華民國博物館學會會員 2. 各級學校課程與教案合作及學校團體參訪	已完成	無

計畫名稱	執行內容	辦理情形	
		完成情形	因應改善措施
	<p>體驗活動：</p> <p>(1) 館校合作課程：建興國中、臺南女中、安平國中、臺南大學。</p> <p>(2) 與臺南二中美術班合作。</p> <p>(3) Arts to School 忠義國小六年級彈性學習課程。</p> <p>(4) 112 年教育部藝起來尋美計畫。</p> <p>(5) 玉山文教基金會 Play ARTs 兒童創作坊。</p> <p>(6) 教育部 112 年「文化美感輕旅行」計畫。</p> <p>(7) 兒童學習單：「攏來台南闖關遊戲」互動學習單、「藝起來尋美計畫」臺南市美術館 1 館建築學習單。</p> <p>(8) 臺灣土地銀行台南分行附設職場互助教保服務中心參訪創作體驗。</p> <p>(9) 臺南市安南區安慶國小校外參訪創作體驗。</p> <p>(10)「台積電文教基金會—美育之旅」參訪活動。</p> <p>3. 招收寒、暑期及館校專案合作實習生共計 25 名。學生假日服務學習 49 人次。</p>		
五、進修教育訓練	藝術教育研習涵蓋友善平權、兒童藝術教育、國際論壇、博物館教育、文創等主題，共計 15 人次參訓。	已完成	無
六、藝術教育空間及服務設備升級	<p>1. 提升兒藝中心活動辦理之設備：行動音箱、直立式觸碰式廣告機、數位相機。</p> <p>2. 提升本館導覽服務品質。</p> <p>3. 採購單眼相機鏡頭，以適應各類型活動場地並利於活動舉辦影像紀錄。</p> <p>4. 「創·銀鈴」空間建置。</p>	已完成	無
資源開發部			
一、行銷宣傳廣宣	<p>1. 宣傳及線上導覽共 10 檔。</p> <p>2. 展覽介紹、行銷及教育推廣影片共 35 檔。</p>	已完成	無

計畫名稱	執行內容	辦理情形	
		完成情形	因應改善措施
	3. FB 粉絲數 112,761 人，對比 112 年成長 3.5%；IG 追蹤數 12,000 人，對比 112 年成長 35.5%。		
二、展覽記者會	各項媒體記者會共辦理 22 場。	已完成	無
三、現場銷售及網路商店行銷管理經營	1. 代銷商品 322 項。 2. 自營商品 31 項。	已完成	無
四、商業空間之委外廠商管理、典藏品授權洽談及商品化規劃	委外商店 5 間（高青開發股份有限公司、阿全有限公司、春池玻璃實業有限公司、米米藝術有限公司、留白計畫股份有限公司）固定及變動權利金總計 433 萬 2,828 元。	已完成	無
五、會員經營	辦理體驗或特展專場相關活動： 1. 金卡會員：泓德能源股份有限公司專場導覽。 2. 金卡會員：京城銀行專場導覽與體驗活動 2 場。 3. 《綠藝術》超越當代工作坊 2 場。 4. 「楚市仔、款物仔」公有零售市場走讀。 5. 風乎舞雩舞團「迷路吧!蝸牛」環境劇場演出。	已完成	無
六、場地租借及商業攝影	1. 場地租借 69 場。 2. 商業攝影 29 場、官方合作拍攝 2 案、民間免費拍攝 739 場。	已完成	無
行政管理部			
一、館舍營運管理委外維護	1. 各項機電設施、系統檢測保養及專業服務： (1) 機電、空調設施維運。 (2) 中央監控系統維運保養。 (3) 保全值勤中控室、大廳、檢查室以及機動勤務及人員指揮管理。 (4) 電梯、手扶梯保養檢測。 (5) 館舍清潔及園藝養護。 2. 停車場營收 2,763 萬 5,681 元。 3. 2 館停車場建置 5 臺繳費機。	已完成	無

計畫名稱	執行內容	辦理情形	
		完成情形	因應改善措施
二、基礎館舍硬體設施維護、修繕及調整	1. 1 館古蹟維護檢測委外作業。 2. 113 年度分別於 4、8、11 月完成病媒蚊防治噴藥作業。 3. 申報建築物公共安全作業及空氣品質查核結果合格。 4. 年度用電量合計 5,080,280 度，相較 112 年減少 117,800 度；2 館雨水及冷卻水回收設施改善完成。	已完成	無
三、資訊、通訊設備及系統建置維護	1. 完成執行(C 級公務機關)ISMS 資訊安全管理系統各項導入與稽核作業。 2. 辦理年度資通安全通識教育訓練。	已完成	無
四、行政管理及總務運作	1. 辦理上、下年度消防訓練及消防申報合格。 2. 辦理智慧財產權及最有利標與評分及格最低標採購採購相關研習共 2 場。 3. 辦理館舍公共意外、火災保險。 4. 公務車汰換更新。	已完成	無
館本部			
一、人員進用	在職員額 60 名。	已完成	無
二、館務綜合事務	1. 綜理館務運作發展及相關行政事務。 2. 配合臺南國家美術館籌備處設置相關事宜。	已完成	無

## 參、決算概要

### 一、收支營運實況

#### (一)業務收入：

本年度業務收入決算數為 194,082,939 元，包括臺南市政府公務預算補助收入 90,574,821 元、文化部及其他單位補助收入 6,590,612 元、政府專案補助收入 12,663,750 元、勞務收入 66,486,082 元、銷貨收入 4,907,488 元及租金及權利金收入 12,860,186 元，較預算數 172,822,000 元增加 21,260,939 元，約增加 12.30%，主要增加因素如下：

1. 因故宮展及暑假人潮眾多，且於下半年推出半年雙享票活動，故帶動門票收入增加，停車場收入因停車場月票戶及特約戶增加，故帶動停車場收入增加；
2. 因舉辦 2024 臺灣設計展活動，故場地租借收入增加。

#### (二)業務成本及費用：

本年度業務成本及費用決算數為 200,572,375 元，包括勞務成本 50,009,171 元、銷貨成本 4,366,940 元、出租資產成本 2,036,959 元、業務費用 35,163,916 元、管理及總務費用 102,303,713 元及其他業務費用 6,691,676 元，較預算數 180,136,000 元增加 20,436,375 元，約增加 11.34%，主要增加因素為取得文化部及其他單位補助款辦理展覽業務，以及用人費用、水電費增加。

#### (三)業務外收入：

本年度業務外收入決算數 6,400,124 元，包括利息收入 414,474 元、受贈收入 5,982,370 元及雜項收入 3,280 元，較預算數 6,005,000 元增加 395,124 元，約增加 6.58%，主要增加因素為利息收入增加所致。

#### (四)業務外費用：

本年度業務外費用決算數 22,741 元，較預算數 0 元增加 22,741 元，主要增加因素為本年度報廢資產短絀及違章案件罰鍰等。

(五)本期賸餘：

收支相抵後，本年度決算短絀 112,053 元，較預算數短絀 1,309,000 元減少短絀1,196,947 元，變動原因如上述收支說明。

二、淨值變動實況

(一)淨值變動狀況：

本年度期初淨值 438,179,506 元，包含受贈公積 366,843,244 元及累積賸餘 71,336,262 元，本年度調增受贈公積 126,312,372 元並扣掉本期短絀 112,053 元，合計期末淨值 564,491,878 元。

三、現金流量實況

(一)業務活動之現金流量：

本年度決算數淨現金流入 5,631,494 元，本期稅前短絀 112,053 元，加調整非現金項目 5,743,547 元(係折舊 13,147,353 元；攤銷 657,746 元；加處理資產短絀 10,525 元；加流動資產淨增加 1,382,281 元；加流動負債淨減少 9,454,358 元)，較預算數淨現金流入 4,403,000 元增加流入 1,228,494 元，約增加 27.90%，主係本年度門票及停車場收入增加所致。

(二)投資活動之現金流量：

本年度決算數淨現金流出 11,512,086 元，較預算數淨現金流出 10,273,000 元增加流出 1,239,086 元，約增加 12.06%，主要變動因增加財產購置 11,652,160 元。

(三)籌資活動之現金流量：

本年度決算數淨現金流出 1,143,665 元，較預算數淨現金流出 1,587,000 元減少流出 443,335 元，約減少 27.94%，主要變動因存入保證金減少 1,143,665 元。



(四)本年度期初現金及約當現金決算數 74,401,129 元，加本年度現金及約當現金淨減少 7,024,257 元，合計期末現金及約當現金 67,376,872 元，較預算數 58,365,000 元增加 9,011,872 元，約增加 15.44%。

#### 四、資產負債實況

(一)本年度資產決算數 880,502,268 元，較上年度決算數 859,854,344 元增加 20,647,924 元，變動組成如下：

1. 流動資產決算數 76,945,957 元，較上年度決算數減少 8,546,612 元，主係本年度現金及預付款項減少所致；
2. 不動產、廠房及設備決算數 547,750,601 元，較上年度決算數增加 124,918,707 元，主係為受贈取得藝術家典藏品市值 21,460,000 元及臺南市政府文化局捐贈典藏品市值 104,964,425 元，剩餘變動因素為本期購置與折舊提列；
3. 無形資產決算數 987,759 元，較上年度決算數減少 657,746 元，變動因素為攤銷提列；
4. 其他資產決算數 254,817,951 元，較上年度決算數減少 95,066,425 元，減少原因主要為本年度現金購置代管資產(代辦經費)9,898,000 元及臺南市政府文化局捐贈典藏品 104,964,425 元自代管資產轉列什項設備-典藏品。

(二)本年度負債決算數 316,010,390 元，較上年度決算數 421,674,838 元減少 105,664,448 元，變動組成如下：

1. 流動負債決算數 13,006,386 元，較上年度決算數減少 305,259 元，主係本年度應付費用及預收款項減少所致；
2. 其他負債決算數 303,004,004 元，較上年度決算數減少 105,359,189 元，減少原因主係本年度代管資產減少所致。

(三)本年度淨值決算數 564,491,878 元，較上年度決算數增加 126,312,372 元，增加原因請詳收支營運實況說明及淨值變動實況說明。

肆、其他

無。

# 主要表

## 臺南市美術館

**收支營運表**

中華民國113年度

單位:新臺幣元

科 目	本年度預算數		本年度決算數		比較增減(-)		上年度決算數	
	金 額 (1)	%	金 額 (2)	%	金 額 (3)=(2)-(1)	% (4)=(3)/(1)*100	金 額	%
<b>收入</b>	<b>178,827,000</b>	<b>100.00</b>	<b>200,483,063</b>	<b>100.00</b>	<b>21,656,063</b>	<b>12.11</b>	<b>188,433,504</b>	<b>100.00</b>
<b>業務收入</b>	<b>172,822,000</b>	<b>96.64</b>	<b>194,082,939</b>	<b>96.81</b>	<b>21,260,939</b>	<b>12.30</b>	<b>182,430,821</b>	<b>96.81</b>
勞務收入	54,655,000	30.56	66,486,082	33.16	11,831,082	21.65	58,291,899	30.93
服務收入	50,450,000	28.21	61,810,284	30.83	11,360,284	22.52	55,618,294	29.52
講習(演)收入	1,705,000	0.95	661,331	0.33	-1,043,669	-61.21	833,985	0.44
其他勞務收入	2,500,000	1.40	4,014,467	2.00	1,514,467	60.58	1,839,620	0.98
銷貨收入	4,410,000	2.47	4,907,488	2.45	497,488	11.28	3,178,582	1.69
印刷出版品銷貨收入	410,000	0.23	668,551	0.33	258,551	63.06	719,810	0.38
製成品銷貨收入	1,200,000	0.67	747,590	0.37	-452,410	-37.70	478,866	0.25
銷貨收入-代銷商品	2,600,000	1.45	3,332,274	1.66	732,274	28.16	1,845,021	0.98
銷貨收入-寄售商品	100,000	0.06	152,063	0.08	52,063	52.06	131,465	0.07
其他銷貨收入	100,000	0.06	7,010	0.00	-92,990	-92.99	3,420	0.00
租金及權利金收入	7,860,000	4.40	12,860,186	6.41	5,000,186	63.62	7,089,485	3.76
其他建築物租金收入	4,350,000	2.43	7,216,509	3.60	2,866,509	65.90	3,147,160	1.67
權利金收入	3,510,000	1.96	5,640,819	2.81	2,130,819	60.71	3,942,325	2.09
其他租金收入	0	0.00	2,858	0.00	2,858		0	0.00
政府公務預算補助收入	90,930,000	50.85	97,165,433	48.47	6,235,433	6.86	99,488,246	52.80
政府公務預算補助收入	90,930,000	50.85	97,165,433	48.47	6,235,433	6.86	99,488,246	52.80
政府專案補助收入	14,967,000	8.37	12,663,750	6.32	-2,303,250	-15.39	14,382,609	7.63
政府專案補助收入	14,967,000	8.37	12,663,750	6.32	-2,303,250	-15.39	14,382,609	7.63
<b>業務外收入</b>	<b>6,005,000</b>	<b>3.36</b>	<b>6,400,124</b>	<b>3.19</b>	<b>395,124</b>	<b>6.58</b>	<b>6,002,683</b>	<b>3.19</b>
財務收入	5,000	0.00	414,474	0.21	409,474	8,189.48	302,215	0.16
利息收入	5,000	0.00	414,474	0.21	409,474	8,189.48	302,215	0.16
其他業務外收入	6,000,000	3.36	5,985,650	2.99	-14,350	-0.24	5,700,468	3.03
受贈收入	6,000,000	3.36	5,982,370	2.98	-17,630	-0.29	5,583,750	2.96
雜項收入	0	0.00	3,280	0.00	3,280		116,718	0.06
<b>成本與費用</b>	<b>180,136,000</b>	<b>100.73</b>	<b>200,595,116</b>	<b>100.06</b>	<b>20,459,116</b>	<b>11.36</b>	<b>179,212,281</b>	<b>95.11</b>
<b>業務成本與費用</b>	<b>180,136,000</b>	<b>100.73</b>	<b>200,572,375</b>	<b>100.04</b>	<b>20,436,375</b>	<b>11.34</b>	<b>179,212,281</b>	<b>95.11</b>
勞務成本	59,888,000	33.49	50,009,171	24.94	-9,878,829	-16.50	42,574,394	22.59
服務成本	55,788,000	31.20	45,055,645	22.47	-10,732,355	-19.24	39,552,583	20.99
講習(演)成本	1,600,000	0.89	956,393	0.48	-643,607	-40.23	1,176,793	0.62
其他勞務成本	2,500,000	1.40	3,997,133	1.99	1,497,133	59.89	1,845,018	0.98
銷貨成本	3,000,000	1.68	4,366,940	2.18	1,366,940	45.56	3,798,762	2.02
印刷出版品銷貨成本	200,000	0.11	376,514	0.19	176,514	88.26	685,125	0.36
製成品銷貨成本	602,000	0.34	354,167	0.18	-247,833	-41.17	275,868	0.15
銷貨成本-代銷商品	1,328,000	0.74	2,439,752	1.22	1,111,752	83.72	1,287,685	0.68
銷貨成本-寄售商品	70,000	0.04	29,905	0.01	-40,095	-57.28	106,163	0.06
其他銷貨成本	800,000	0.45	1,166,602	0.58	366,602	45.83	1,443,921	0.77
出租資產成本	2,115,000	1.18	2,036,959	1.02	-78,041	-3.69	2,399,986	1.27
出租其他建築物成本	2,115,000	1.18	2,036,959	1.02	-78,041	-3.69	2,399,986	1.27
業務費用	24,489,000	13.69	35,163,916	17.54	10,674,916	43.59	30,891,145	16.39
業務費用-補助款	23,689,000	13.25	32,621,515	16.27	8,932,515	37.71	30,716,983	16.30
業務費用-自籌	800,000	0.45	2,542,401	1.27	1,742,401	217.80	174,162	0.09
管理及總務費用	90,644,000	50.69	102,303,713	51.03	11,659,713	12.86	96,336,402	51.12
管理費用及總務費用-補助款	82,208,000	45.97	79,363,942	39.59	-2,844,058	-3.46	82,866,034	43.98
管理費用及總務費用-自籌	8,436,000	4.72	22,939,771	11.44	14,503,771	171.93	13,470,368	7.15
其他業務費用	0	0.00	6,691,676	3.34	6,691,676		3,211,592	1.70
雜項業務費用(捐贈支出)	0	0.00	6,691,676	3.34	6,691,676		3,211,592	1.70
<b>業務外費用</b>	<b>0</b>	<b>0.00</b>	<b>22,741</b>	<b>0.01</b>	<b>22,741</b>		<b>0</b>	<b>0.00</b>
其他業務外費用	0	0.00	22,741	0.01	22,741		0	0.00
財產交易短絀	0	0.00	10,525	0.01	10,525		0	0.00
違約及處理費用	0	0.00	6,750	0.00	6,750		0	0.00
雜項費用	0	0.00	5,466	0.00	5,466		0	0.00
<b>本期賸餘(短絀)</b>	<b>-1,309,000</b>	<b>-0.73</b>	<b>-112,053</b>	<b>-0.06</b>	<b>1,196,947</b>	<b>-91.44</b>	<b>9,221,223</b>	<b>4.89</b>

臺南市美術館  
淨值變動表

中華民國113年度

單位:新臺幣元

項 目	基 金	公 積		累積餘絀		淨值其他項目		合 計
		資本公積	特別公積	累積賸餘	累積短絀	累積其他 綜合餘絀	未認為退 休金成本之 淨短絀	
本年度期初餘額	0	366,843,244	0	71,336,262	0	0	0	438,179,506
本年度增(減-)數	0	126,424,425	0	-112,053	0	0	0	126,312,372
本年度期末餘額	0	493,267,669	0	71,224,209	0	0	0	564,491,878

<附註說明>

- 資本公積本年度期初餘額為原藝術家捐贈作品，109年為193,522,244元、110年為51,702,000元、111年為57,774,000元（帳入受贈收入）及112年為63,845,000元，四年合計366,843,244元，依商業會計法第42條及本館會計制度規章第65條並經112年第四屆第二次董監事聯席會議同意，列入資本公積。
- 依商業會計法第42條規定，受贈資產按公允價值入帳，並視其性質列為資本公積、收入或遞延收入合先敘明，又依本館會計制度規章第65條，捐贈人所捐贈資產之價值，不得小於入帳基金數額，如大於入帳基金部分時，其超過部分應列入資本公積。
- 資本公積增(減-)數為臺南市政府捐贈典藏品104,964,425元及當年度受贈典藏品21,460,000元，合計為126,424,425元。
- 累積賸餘本年度增(減-)數為營運短絀112,053元。

## 臺南市美術館

現金流量表

中華民國113年度

單位:新臺幣元

項 目	本年度預算數 (1)	本年度決算數 (2)	比較增減(-)	
			金 額 (3)=(2)-(1)	% (4)=(3)/(1)*100
<b>業務活動之現金流量</b>	<b>4,403,000</b>	<b>5,631,494</b>	<b>1,228,494</b>	<b>27.90</b>
稅前賸餘(短絀)	-1,309,000	-112,053	1,196,947	-91.44
利息股利之調整	-5,000	-414,474	-409,474	8,189.48
利息收入	-5,000	-414,474	-409,474	8,189.48
未計利息股利之本期賸餘(短絀)	-1,314,000	-526,527	787,473	-59.93
調整項目	5,712,000	5,743,547	31,547	0.55
折舊、減損及折耗	15,075,000	13,147,353	-1,927,647	-12.79
攤銷	1,237,000	657,746	-579,254	-46.83
處理資產短絀(賸餘)	0	10,525	10,525	
其他	0	0	0	
流動資產淨減(淨增)	6,546,000	1,382,281	-5,163,719	-78.88
流動負債淨增(淨減)	-17,146,000	-9,454,358	7,691,642	-44.86
未計利息股利之現金流入(流出)	4,398,000	5,217,020	819,020	18.62
收取利息	5,000	414,474	409,474	8,189.48
<b>業務活動之淨現金流入(流出)</b>	<b>4,403,000</b>	<b>5,631,494</b>	<b>1,228,494</b>	<b>27.90</b>
<b>投資活動之現金流量</b>	<b>-10,273,000</b>	<b>-11,512,086</b>	<b>-1,239,086</b>	<b>12.06</b>
減少流動金融資產及短期貸墊款	0	140,074	140,074	
減少流動金融資產	0	140,074	140,074	
減少無形資產及其他資產	0	0	0	
減少其他資產	0	0	0	
增加不動產、廠房及設備、礦產資	-10,273,000	-11,652,160	-1,379,160	13.43
增加不動產、廠房及設備	-10,273,000	-11,652,160	-1,379,160	13.43
增加無形資產及其他資產	0	0	0	
增加無形資產	0	0	0	
<b>投資活動之淨現金流入(流出)</b>	<b>-10,273,000</b>	<b>-11,512,086</b>	<b>-1,239,086</b>	<b>12.06</b>
<b>籌資活動之現金流量</b>	<b>-1,587,000</b>	<b>-1,143,665</b>	<b>443,335</b>	<b>-27.94</b>
減少短期債務、流動金融負債及	-1,587,000	-1,143,665	443,335	-27.94
減少其他負債	-1,587,000	-1,143,665	443,335	-27.94
賸餘分配款	0	0	0	
解繳國庫淨額	0	0	0	
<b>籌資活動之淨現金流入(流出)</b>	<b>-1,587,000</b>	<b>-1,143,665</b>	<b>443,335</b>	<b>-27.94</b>
<b>匯率影響數</b>	<b>0</b>	<b>0</b>	<b>0</b>	
<b>現金及約當現金之淨增(淨減)</b>	<b>-7,457,000</b>	<b>-7,024,257</b>	<b>432,743</b>	<b>-5.80</b>
<b>期初現金及約當現金</b>	<b>65,822,000</b>	<b>74,401,129</b>	<b>8,579,129</b>	<b>13.03</b>
<b>期末現金及約當現金</b>	<b>58,365,000</b>	<b>67,376,872</b>	<b>9,011,872</b>	<b>15.44</b>
<b>不影響現金之投資與籌資活動</b>				
代管資產增加及政府捐贈不動產、	0	9,898,000	9,898,000	
受贈固定資產與受贈公積同額增加	0	126,424,425	126,424,425	

臺南市美術館  
**現金流量表說明**  
中華民國113年度

一、業務活動之現金流量

(一)調整項目

1. 流動資產淨減：

- (1)應收款項增加868,088元。
- (2)存貨減少29,636元。
- (3)預付款項減少2,220,733元。

2. 流動負債淨減：

- (1)應付款項減少73,393元。
- (2)預收款項減少231,866元。
- (3)遞延負債減少9,146,153元，包含減少依企業會計準則公報第二十一號帳務處理，  
本年度提列折舊／攤銷數，將遞延負債轉列政府專案補助收入12,663,750元及增加  
本年度財產購置尚未提列折舊／攤銷數3,517,597元。
- (4)什項負債減少2,946元。

二、投資活動之現金流量

(一)減少流動金融資產及短期貸墊款

1. 減少流動金融資產

流動金融資產減少140,074元。

(二)增加不動產、廠房及設備及礦場資源

1. 增加不動產、廠房及設備

本年度購置增加11,652,160元

三、籌資活動之現金流量

(一)減少短期債務、流動金融負債及其他負債

1. 減少其他負債

存入保證金減少1,143,665元。

四、不影響現金之投資與籌資活動

(一)代管資產增加及政府捐贈不動產、廠房及設備

1. 代管資產增加

本年度現金購置(代辦經費)9,898,000元。

2. 受贈固定資產與受贈公積增加

本年度受贈公積增加數為受贈藝術家典藏品21,460,000元及臺南市政府文化局捐贈典藏品104,964,425元。

## 臺南市美術館

平衡表

中華民國113 年12月31日

單位:新臺幣元

科 目	本年度決算數 (1)	上年度決算數 (2)	比較增減(-)	
			金 額 (3)=(2)-(1)	% (4)=(3)/(1)*100
<b>資產</b>	<b>880,502,268</b>	<b>859,854,344</b>	<b>20,647,924</b>	<b>2.40</b>
<b>流動資產</b>	<b>76,945,957</b>	<b>85,492,569</b>	<b>-8,546,612</b>	<b>-10.00</b>
現金	67,376,872	74,401,129	-7,024,257	-9.44
庫存現金	649,368	849,993	-200,625	-23.60
銀行存款	66,587,804	73,426,436	-6,838,632	-9.31
零用及週轉金	139,700	124,700	15,000	12.03
流動金融資產	868,983	1,009,057	-140,074	-13.88
其他金融資產－流動	868,983	1,009,057	-140,074	-13.88
應收款項	2,072,135	1,204,047	868,088	72.10
應收帳款	22,587	9,794	12,793	130.62
應收退稅款	534,186	267,441	266,745	99.74
應收收益	785,320	230,000	555,320	241.44
應收信用卡款	61,757	252,008	-190,251	-75.49
應收悠遊卡款	4,600	5,200	-600	-11.54
應收一卡通款	48,279	113,491	-65,212	-57.46
應收帳款-高青	12,065	32,434	-20,369	-62.80
應收帳款-其他	109,197	180,000	-70,803	-39.34
應收帳款-Line Point	220,644	100,750	119,894	119.00
應收帳款-Line Pay Money	22,787	0	22,787	
應收帳款-文化幣	16,720	12,929	3,791	29.32
其他應收款	233,993	0	233,993	
存貨	5,415,948	5,445,584	-29,636	-0.54
商品存貨	5,415,948	5,445,584	-29,636	-0.54
預付款項	1,212,019	3,432,752	-2,220,733	-64.69
預付費用	12,008	0	12,008	
進項稅額	0	16,774	-16,774	-100.00
留抵稅額	1,200,011	3,415,978	-2,215,967	-64.87
<b>不動產、廠房及設備</b>	<b>547,750,601</b>	<b>422,831,894</b>	<b>124,918,707</b>	<b>29.54</b>
房屋及建築	13,285,157	13,520,069	-234,912	-1.74
房屋及建築	14,224,799	14,224,799	0	
累計折舊－房屋及建築	-939,642	-704,730	-234,912	33.33
機械及設備	26,493,206	25,999,572	493,634	1.90
機械及設備	67,069,715	58,953,075	8,116,640	13.77
累計折舊－機械及設備	-40,576,509	-32,953,503	-7,623,006	23.13
交通及運輸設備	3,393,547	2,822,714	570,833	20.22
交通及運輸設備	7,758,324	6,557,408	1,200,916	18.31
累計折舊－交通及運輸設備	-4,364,777	-3,734,694	-630,083	16.87
什項設備	504,578,691	380,489,539	124,089,152	32.61
典藏品	493,267,669	366,843,244	126,424,425	34.46
什項設備	35,349,666	34,067,562	1,282,104	3.76
累計折舊－什項設備	-24,038,644	-20,421,267	-3,617,377	17.71



## 臺南市美術館

平衡表

中華民國113 年12月31日

單位:新臺幣元

科 目	本年度決算數 (1)	上年度決算數 (2)	比較增減(-)	
			金 額 (3)=(2)-(1)	% (4)=(3)/(1)*100
<b>無形資產</b>	<b>987,759</b>	<b>1,645,505</b>	<b>-657,746</b>	<b>-39.97</b>
無形資產	987,759	1,645,505	-657,746	-39.97
電腦軟體	987,759	1,645,505	-657,746	-39.97
<b>其他資產</b>	<b>254,817,951</b>	<b>349,884,376</b>	<b>-95,066,425</b>	<b>-27.17</b>
什項資產	254,817,951	349,884,376	-95,066,425	-27.17
存出保證金	130,000	130,000	0	
代管資產	254,687,951	349,754,376	-95,066,425	-27.18
<b>資產合計</b>	<b>880,502,268</b>	<b>859,854,344</b>	<b>20,647,924</b>	<b>2.40</b>
<b>負債</b>	<b>316,010,390</b>	<b>421,674,838</b>	<b>-105,664,448</b>	<b>-25.06</b>
<b>流動負債</b>	<b>13,006,386</b>	<b>13,311,645</b>	<b>-305,259</b>	<b>-2.29</b>
應付款項	12,524,437	12,597,830	-73,393	-0.58
應付帳款	597,069	382,069	215,000	56.27
應付代收款	1,870,420	1,802,754	67,666	3.75
應付費用	9,189,369	9,817,404	-628,035	-6.40
其他應付款	867,579	595,603	271,976	45.66
預收款項	481,949	713,815	-231,866	-32.48
預收收入	285,492	517,358	-231,866	-44.82
銷項稅額	196,457	196,457	0	
<b>其他負債</b>	<b>303,004,004</b>	<b>408,363,193</b>	<b>-105,359,189</b>	<b>-25.80</b>
遞延負債	45,612,138	54,758,291	-9,146,153	-16.70
遞延收入	45,612,138	54,758,291	-9,146,153	-16.70
什項負債	257,391,866	353,604,902	-96,213,036	-27.21
存入保證金	2,659,439	3,803,104	-1,143,665	-30.07
暫收及待結轉帳項	44,476	47,422	-2,946	-6.21
應付代管資產	254,687,951	349,754,376	-95,066,425	-27.18
<b>負債合計</b>	<b>316,010,390</b>	<b>421,674,838</b>	<b>-105,664,448</b>	<b>-25.06</b>
<b>淨值</b>	<b>564,491,878</b>	<b>438,179,506</b>	<b>126,312,372</b>	<b>28.83</b>
<b>公積</b>	<b>493,267,669</b>	<b>366,843,244</b>	<b>126,424,425</b>	<b>34.46</b>
資本公積	493,267,669	366,843,244	126,424,425	34.46
受贈公積	493,267,669	366,843,244	126,424,425	34.46
<b>累積餘絀</b>	<b>71,224,209</b>	<b>71,336,262</b>	<b>-112,053</b>	<b>-0.16</b>
累積賸餘	71,224,209	71,336,262	-112,053	-0.16
累積賸餘	71,224,209	71,336,262	-112,053	-0.16
<b>淨值合計</b>	<b>564,491,878</b>	<b>438,179,506</b>	<b>126,312,372</b>	<b>28.83</b>
<b>負債及淨值合計</b>	<b>880,502,268</b>	<b>859,854,344</b>	<b>20,647,924</b>	<b>2.40</b>

附 註：

1. 信託代理與保證資產科目, 本年度決算數為 \$800,000, 上年度決算數為 \$1,099,000
2. 信託代理與保證負債科目, 本年度決算數為 \$800,000, 上年度決算數為 \$1,099,000

# 明細表

臺南市美術館  
**勞務收入明細表**  
中華民國113年度

單位:新臺幣元

科目及營運項目	本年度預算數 (1)	本年度決算數 (2)	比較增減(-)		說 明
			金 額 (3)=(2)-(1)	% (4)=(3)/(1)*100	
<b>勞務收入</b>	<b>54,655,000</b>	<b>66,486,082</b>	<b>11,831,082</b>	<b>21.65</b>	
服務收入	50,450,000	61,810,284	11,360,284	22.52	1. 門票收入33,346,382元，因故宮展及暑假人潮眾多，且於下半年推出半年雙享票活動，故收入增加。 2. 停車場收入27,635,681元，因月票戶及特約戶增加，故收入增加。 3. 美術科學研究中心保存科學藝術品委託修復收入828,221元，係因國史館結案款項及軍史館增加委託修復件數，故收入增加。
講習（演）收入	1,705,000	661,331	-1,043,669	-61.21	講習教育、工作坊、教育推廣等收入減少，係因活動報名未如預期，及部分活動獲得外部贊助或合辦，改以免費舉辦。
其他勞務收入	2,500,000	4,014,467	1,514,467	60.58	本年度因與國際品牌進行廣告交換，故其他勞務收入金額增加。

臺南市美術館  
**銷貨收入明細表**  
中華民國113年度

單位:新臺幣元

科目及營運項目	本年度預算數 (1)	本年度決算數 (2)	比較增減(-)		說 明
			金 額 (3)=(2)-(1)	% (4)=(3)/(1)*100	
<b>銷貨收入</b>	<b>4,410,000</b>	<b>4,907,488</b>	<b>497,488</b>	<b>11.28</b>	
印刷出版品銷貨收入	410,000	668,551	258,551	63.06	因故宮展展覽手冊熱銷，故增加印刷出版品銷貨收入。
製成品銷貨收入	1,200,000	747,590	-452,410	-37.70	文創商品銷貨收入。
銷貨收入-代銷商品	2,600,000	3,332,274	732,274	28.16	文創商品代銷銷貨收入。
銷貨收入-寄售商品	100,000	152,063	52,063	52.06	圖書出版品及文創商品寄售銷貨收入。
其他銷貨收入	100,000	7,010	-92,990	-92.99	銷貨相關其他收入。

臺南市美術館  
**租金及權利金收入明細表**  
中華民國113年度

單位:新臺幣元

科目及營運項目	本年度預算數 (1)	本年度決算數 (2)	比較增減(-)		說 明
			金 額 (3)=(2)-(1)	% (4)=(3)/(1)*100	
<b>租金及權利金收入</b>	<b>7,860,000</b>	<b>12,860,186</b>	<b>5,000,186</b>	<b>63.62</b>	
其他建築物租金收入	4,350,000	7,216,509	2,866,509	65.90	1. A展覽室-藝術平台(申請展)場地租借收入744,287元。 2. 各項活動、外部廠商場地租借及商業攝影收入6,472,222元，因2024臺灣設計展活動辦理，增加場租收入，故收入增加。
權利金收入	3,510,000	5,640,819	2,130,819	60.71	1. 展覽授權使用收入1,028,571元。 2. 圖像授權使用收入220,352元。 3. 商品授權販售權利金收入59,068元。 4. 委外空間權利金使用收入4,332,828元(固定權利金3,526,167元；變動權利金806,661元)。
其他租金收入	0	2,858	2,858		係美科中心儀器設備使用收入。

臺南市美術館  
**政府公務預算補助收入明細表**

中華民國113年度

單位:新臺幣元

科目及營運項目	本年度預算數 (1)	本年度決算數 (2)	比較增減(-)		說 明
			金 額 (3)=(2)-(1)	% (4)=(3)/(1)*100	
<b>政府公務預算補助收入</b>	<b>90,930,000</b>	<b>97,165,433</b>	<b>6,235,433</b>	<b>6.86</b>	1. 臺南市政府實際補助收入90,574,821元。 2. 文化部及其他單位補助收入6,590,612元。
政府公務預算補助收入	90,930,000	97,165,433	6,235,433	6.86	

臺南市美術館  
政府專案補助收入明細表  
中華民國113年度

單位:新臺幣元

科目及營運項目	本年度預算數 (1)	本年度決算數 (2)	比較增減(-)		說 明
			金 額 (3)=(2)-(1)	% (4)=(3)/(1)*100	
<b>政府專案補助收入</b>	<b>14,967,000</b>	<b>12,663,750</b>	<b>-2,303,250</b>	<b>-15.39</b>	歷年臺南市政府資本門預算(包含前瞻計畫)所購置之財產本年度提列折舊/攤銷數，依企業會計準則公報第二十一號帳務處理，轉列政府專案補助收入。
政府專案補助收入	14,967,000	12,663,750	-2,303,250	-15.39	

臺南市美術館  
**業務外收入明細表**  
中華民國113年度

單位:新臺幣元

科目及營運項目	本年度預算數 (1)	本年度決算數 (2)	比較增減(-)		說 明
			金 額 (3)=(2)-(1)	% (4)=(3)/(1)*100	
<b>業務外收入</b>	<b>6,005,000</b>	<b>6,400,124</b>	<b>395,124</b>	<b>6.58</b>	
<b>財務收入</b>	<b>5,000</b>	<b>414,474</b>	<b>409,474</b>	<b>8189.48</b>	
利息收入	5,000	414,474	409,474	8189.48	銀行存款利息收入。
<b>其他業務外收入</b>	<b>6,000,000</b>	<b>5,985,650</b>	<b>-14,350</b>	<b>-0.24</b>	
受贈收入	6,000,000	5,982,370	-17,630	-0.29	受贈收入組成性質如下： 1. 現金5,945,000元。 2. 物品37,370元。
雜項收入	0	3,280	3,280		1. 入館門禁卡遺失補發等工本費收入1,700元。 2. 其他服務收入及退費手續費收入1,580元。



臺南市美術館  
**勞務成本明細表**  
中華民國113年度

單位:新臺幣元

科 目	本年度預算數 (1)	本年度決算數 (2)	比較增減(-)		說 明
			金 額 (3)=(2)-(1)	% (4)=(3)/(1)*100	
勞務成本	59,888,000	50,009,171	-9,878,829	-16.50	成本減少係因部分展覽與其他單位合辦、展覽籌備佈卸展費用經文化部補助與使用受贈款項分攤，以及撙節營運支出所致。 (本館自籌款41,864,927元) (111年餘絀計畫3,190,718元)
服務成本	55,788,000	45,055,645	-10,732,355	-19.24	
服務費用	53,782,000	42,360,602	-11,421,398	-21.24	
郵電費	53,000	32,709	-20,291	-38.28	文宣、邀卡及展覽專輯等寄送郵資，依實際業務需求支付。 (本館自籌款30,057元) (111年餘絀計畫2,652元)
旅運費	1,717,000	521,502	-1,195,498	-69.63	藝術品修護案及展覽作品檢視等旅運費，依實際業務需求支付。 (本館自籌款425,153元) (111年餘絀計畫96,349元)
印刷裝訂與廣告費	1,340,000	1,040,866	-299,134	-22.32	文宣、票券、藝術品修復報告等印製費及廣告費，以及其他業務宣導品費用，依實際業務需求支付。 (本館自籌款1,019,697元) (111年餘絀計畫21,169元)
修理保養及保固費	4,380,000	4,922,986	542,986	12.40	館舍、停車場各項設備操作維護保養及修繕費用，以及停車場指標改善等，依實際業務需求支付。 (本館自籌款)
保險費	189,000	457,768	268,768	142.21	展覽品運輸、藝術品修復保險費，以及公務車保險等，依實際業務需求支付。 (本館自籌款)
一般服務費	36,073,000	34,629,559	-1,443,441	-4.00	館舍警衛及環境清潔費用、票務及服務人員、停車場、藝術品修復及其他活動人力費用，以及展覽業務相關佈卸展費用，依實際業務需求支付。 (本館自籌款32,056,168元) (111年餘絀計畫2,573,391元)

臺南市美術館  
**勞務成本明細表**  
中華民國113年度

單位:新臺幣元

科 目	本年度預算數 (1)	本年度決算數 (2)	比較增減(-)		說 明
			金 額 (3)=(2)-(1)	% (4)=(3)/(1)*100	
專業服務費	10,030,000	755,212	-9,274,788	-92.47	展覽籌備、諮詢費、圖文授權及翻譯費、藝術家參展費，以及端末設備維護費，依實際業務需求支付。 (本館自籌款506,404元) (111年餘絀計畫248,808元)
材料及用品費	730,000	1,229,401	499,401	68.41	
使用材料費	730,000	5,100	-724,900	-99.30	展覽所需之設備購置，依實際業務需求支付。 (本館自籌款)
用品消耗	0	1,224,301	1,224,301		各項業務營運使用之用品購置，依實際業務需求支付。 (本館自籌款975,952元) (111年餘絀計畫248,349元)
租金與利息	0	104,570	104,570		
什項設備租金	0	104,570	104,570		門票收費設備及影印機租借費用，依實際業務需求支付。 (本館自籌款)
稅捐與規費（強制費）	1,276,000	1,286,769	10,769	0.84	
土地稅	0	22,761	22,761		館舍地價稅費用，依實際業務需求支付。 (本館自籌款)
房屋稅	1,276,000	1,259,659	-16,341	-1.28	停車場使用之房屋稅費用，依實際業務需求支付。 (本館自籌款)
規 費	0	4,349	4,349		購置公務車及驗車之規費，依實際業務需求支付。 (本館自籌款)
會費、捐助、補助、分攤、救助（濟）與交流活動費	0	74,303	74,303		
競賽及交流活動費	0	74,303	74,303		半年雙享票抽獎活動所需禮品購置，依實際業務需求支付。 (本館自籌款)
講習（演）成本	1,600,000	956,393	-643,607	-40.23	因活動報名未如預期，及部分活動獲得外部贊助或合辦，改以免費舉辦。
服務費用	1,100,000	745,292	-354,708	-32.25	
郵電費	10,000	0	-10,000	-100.00	
旅運費	90,000	25,104	-64,896	-72.11	活動講師交通費等，依實際業務需求支付。 (本館自籌款)

臺南市美術館  
**勞務成本明細表**  
中華民國113年度

單位:新臺幣元

科 目	本年度預算數 (1)	本年度決算數 (2)	比較增減(-)		說 明
			金 額 (3)=(2)-(1)	% (4)=(3)/(1)*100	
印刷裝訂與廣告費	95,000	22,794	-72,206	-76.01	活動文宣海報印製費及廣告費，依實際業務需求支付。 (本館自籌款)
保險費	15,000	2,408	-12,592	-83.95	活動保險費，依實際業務需求支付。 (本館自籌款)
一般服務費	640,000	628,886	-11,114	-1.74	活動設計及執行費，依實際業務需求支付。 (本館自籌款)
專業服務費	250,000	66,100	-183,900	-73.56	活動講師費，依實際業務需求支付。 (本館自籌款)
材料及用品費	500,000	207,294	-292,706	-58.54	活動材料費，依實際業務需求支付。 (本館自籌款)
用品消耗	500,000	207,294	-292,706	-58.54	
稅捐與規費(強制費)	0	3,807	3,807		辦理立方派對之娛樂稅，依實際業務需求支付。 (本館自籌款)
規 費	0	3,807	3,807		
其他勞務成本	2,500,000	3,997,133	1,497,133	59.89	因異業合作收入增加，故成本相對增加。
服務費用	2,500,000	0	-2,500,000	-100.00	異業合作換入之展覽及活動廣告宣傳，差異數係依換入項目分類至所屬科目所致。
印刷裝訂與廣告費	2,500,000	0	-2,500,000	-100.00	
其他	0	3,997,133	3,997,133		異業合作換入之國際展覽佈卸展人員住宿服務及其他單位展覽活動表演票券等。 (本館自籌款)
其他費用	0	3,997,133	3,997,133		
合 計	59,888,000	50,009,171	-9,878,829	-16.50	

臺南市美術館  
**銷貨成本明細表**  
 中華民國113年度

單位:新臺幣元

科 目	本年度預算數 (1)	本年度決算數 (2)	比較增減(-)		說 明
			金 額 (3)=(2)-(1)	% (4)=(3)/(1)*100	
<b>銷貨成本</b>	<b>3,000,000</b>	<b>4,366,940</b>	<b>1,366,940</b>	<b>45.56</b>	
印刷出版品銷貨成本	200,000	376,514	176,514	88.26	圖書出版品銷貨成本。
材料及用品費	200,000	376,514	176,514	88.26	
商品及醫療用品	200,000	376,514	176,514	88.26	
製成品銷貨成本	602,000	354,167	-247,833	-41.17	文創商品銷貨成本。
材料及用品費	600,000	354,167	-245,833	-40.97	
商品及醫療用品	600,000	354,167	-245,833	-40.97	
短絀、賠償與保險給付	2,000	0	-2,000	-100.00	文創商品報廢成本。
各項短絀	2,000	0	-2,000	-100.00	
銷貨成本-代銷商品	1,328,000	2,439,752	1,111,752	83.72	文創商品代銷銷貨成本。
材料及用品費	1,328,000	2,439,752	1,111,752	83.72	
商品及醫療用品	1,328,000	2,439,752	1,111,752	83.72	
銷貨成本-寄售商品	70,000	29,905	-40,095	-57.28	圖書出版品及文創商品寄售銷貨成本。
材料及用品費	70,000	29,905	-40,095	-57.28	
商品及醫療用品	70,000	29,905	-40,095	-57.28	
其他銷貨成本	800,000	1,166,602	366,602	45.83	自營賣店及網路商店商品郵寄費用，依實際業務需求支付。 (本館自籌款)
服務費用	800,000	1,148,631	348,631	43.58	
郵電費	0	6,379	6,379		
旅運費	0	4,749	4,749		自營賣店及網路商店商品物流寄送費用，依實際業務需求支付。 (本館自籌款)
一般服務費	800,000	1,062,518	262,518	32.81	自營賣店及網路商店人力費用等，依實際業務需求支付。 (本館自籌款1,061,157元) (111年餘絀計畫1,361元)
專業服務費	0	74,985	74,985		自營賣店POS系統續約及網路商店平台更換費用，依實際業務需求支付。 (本館自籌款)
材料及用品費	0	8,196	8,196		自營賣店展示用具及文具用品等費用，依實際業務需求支付。 (本館自籌款)
用品消耗	0	8,196	8,196		
其他	0	9,775	9,775		圖書出版品及文創商品製作金額與商品存貨入庫成本之差額。 (本館自籌款5,988元) (111年餘絀計畫3,787元)
其他費用	0	9,775	9,775		
<b>合 計</b>	<b>3,000,000</b>	<b>4,366,940</b>	<b>1,366,940</b>	<b>45.56</b>	

臺南市美術館  
**出租資產成本明細表**

中華民國113年度

單位:新臺幣元

科 目	本年度預算數 (1)	本年度決算數 (2)	比較增減(-)		說 明
			金 額 (3)=(2)-(1)	% (4)=(3)/(1)*100	
<b>出租資產成本</b>	<b>2,115,000</b>	<b>2,036,959</b>	<b>-78,041</b>	<b>-3.69</b>	
<b>出租其他建築物成本</b>	<b>2,115,000</b>	<b>2,036,959</b>	<b>-78,041</b>	<b>-3.69</b>	
<b>服務費用</b>	<b>1,915,000</b>	<b>1,862,776</b>	<b>-52,224</b>	<b>-2.73</b>	
印刷裝訂與廣告費	0	20,883	20,883		行銷宣傳廣告費等，按實際業務需求支付。
修理保養及保固費	1,015,000	882,740	-132,260	-13.03	場地修護等費用，按實際需求支付。
一般服務費	900,000	892,409	-7,591	-0.84	場地租借人力費用及神秘客等費用，依實際業務需求支付。
專業服務費	0	66,744	66,744		考核委員出席費及電腦系統費用等，依實際業務需求支付。
<b>材料及用品費</b>	<b>200,000</b>	<b>174,183</b>	<b>-25,817</b>	<b>-12.91</b>	
用品消耗	200,000	174,183	-25,817	-12.91	場地租借相關文具及耗材等，依實際業務需求支付。
<b>合 計</b>	<b>2,115,000</b>	<b>2,036,959</b>	<b>-78,041</b>	<b>-3.69</b>	

臺南市美術館  
業務費用明細表  
中華民國113年度

單位:新臺幣元

科 目	本年度預算數 (1)	本年度決算數 (2)	比較增減(-)		說 明
			金 額 (3)=(2)-(1)	% (4)=(3)/(1)*100	
業務費用	24,489,000	35,163,916	10,674,916	43.59	
業務費用-補助款	23,689,000	32,621,515	8,932,515	37.71	費用增加係因本年度增加文化部補助款及其他單位補助款所致。 (臺南市政府補助款23,936,749元，扣除文化部補助款之比較增減金額為247,749元，比較增減比率為1.05%) (文化部及其他單位補助款8,684,766元) (註：預算數全數為臺南市政府補助款)
服務費用	20,856,000	30,131,961	9,275,961	44.48	
郵電費	65,000	90,215	25,215	38.79	文宣及館刊寄送郵資，依實際業務需求支付。 (臺南市政府補助款73,584元) (文化部及其他單位補助款16,631元)
旅運費	600,000	693,208	93,208	15.53	洽談商借展覽事宜、押運佈卸展、典藏蒐購與捐贈作品訪視等旅運費，依實際業務需求支付。 (臺南市政府補助款615,318元) (文化部及其他單位補助款77,890元)
印刷裝訂與廣告費	1,900,000	2,601,435	701,435	36.92	館舍各項業務文宣印製費及廣告費、展覽輸出費，以及其他業務宣導品費用，依實際業務需求支付。 (臺南市政府補助款2,186,665元) (文化部及其他單位補助款414,770元)
修理保養及保固費	500,000	707,025	207,025	41.41	庫房設備、美科中心設備及戶外公共藝術作品修繕費，依實際業務需求支付。 (臺南市政府補助款)
保險費	1,010,000	1,426,671	416,671	41.25	展覽品運輸暨展示保險費、典藏品綜合保險費，以及志工與實習生保險，依實際業務需求支付。 (臺南市政府補助款1,424,866元) (文化部及其他單位補助款1,805元)

臺南市美術館  
業務費用明細表  
中華民國113年度

單位:新臺幣元

科 目	本年度預算數 (1)	本年度決算數 (2)	比較增減(-)		說 明
			金 額 (3)=(2)-(1)	% (4)=(3)/(1)*100	
一般服務費	14,951,000	21,944,939	6,993,939	46.78	展覽業務相關佈卸展費用、志工各項活動辦理、藏品搬遷及整飭費用，費用增加係 (臺南市政府補助款14,399,974元) (文化部及其他單位補助款7,544,965元)
專業服務費	1,830,000	2,668,468	838,468	45.82	展覽籌備諮詢費、講師鐘點費設計費、圖文授權及翻譯費等，依實際業務需求支付。 (臺南市政府補助款2,376,053元) (文化部及其他單位補助款292,415元)
材料及用品費	2,629,000	2,485,554	-143,446	-5.46	展覽及活動相關設備購置，依實際業務需求支付。 (臺南市政府補助款)
使用材料費	0	25,322	25,322		
用品消耗	2,629,000	2,460,232	-168,768	-6.42	展覽及活動相關文具用品或耗材購置，以及美術科學研究中心修復用具等，依實際業務需求支付。 (臺南市政府補助款2,123,942元) (文化部及其他單位補助款336,290元)
租金與利息	200,000	0	-200,000	-100.00	中華民國博物館學會常年會費，依實際業務需求支付。 (臺南市政府補助款)
什項設備租金	200,000	0	-200,000	-100.00	
會費、捐助、補助、分攤、救助(濟)與交流活動費	4,000	4,000	0		中華民國博物館學會常年會費，依實際業務需求支付。 (臺南市政府補助款)
會費	4,000	4,000	0		
業務費用-自籌	800,000	2,542,401	1,742,401	217.80	館慶五周年相關海報印刷費及宣導品費用，依實際業務需求支付。 (111年餘絀計畫)
服務費用	800,000	2,369,570	1,569,570	196.20	
印刷裝訂與廣告費	0	617,446	617,446		館慶五周年相關活動設計及志工隊新版制服採購案，依實際業務需求支付。 (111年餘絀計畫1,011,011元) (112年餘絀計畫723,113元)
一般服務費	800,000	1,734,124	934,124	116.77	

臺南市美術館  
**業務費用明細表**  
中華民國113年度

單位:新臺幣元

科 目	本年度預算數 (1)	本年度決算數 (2)	比較增減(-)		說 明
			金 額 (3)=(2)-(1)	% (4)=(3)/(1)*100	
專業服務費	0	18,000	18,000		展覽相關翻譯費，依實際業務需求支付。 (112年餘絀計畫)
材料及用品費	0	172,831	172,831		
用品消耗	0	160,081	160,081		美科中心使用無酸紙材及武館慶五周年相關活動耗材，依實際業務需求支付。 (111年餘絀計畫)
商品及醫療用品	0	12,750	12,750		館慶五周年相關商品，依實際業務需求支付。 (111年餘絀計畫)
合 計	24,489,000	35,163,916	10,674,916	43.59	



臺南市美術館  
**管理及總務費用明細表**

中華民國113年度

單位:新臺幣元

科 目	本年度預算數 (1)	本年度決算數 (2)	比較增減(-)		說 明
			金 額 (3)=(2)-(1)	% (4)=(3)/(1)*100	
<b>管理及總務費用</b>	<b>90,644,000</b>	<b>102,303,713</b>	<b>11,659,713</b>	<b>12.86</b>	
<b>管理費用及總務費用-補助款</b>	<b>82,208,000</b>	<b>79,363,942</b>	<b>-2,844,058</b>	<b>-3.46</b>	<b>費用減少係因折舊攤銷減少所致。</b> <b>(臺南市政府補助款)</b>
<b>用人費用</b>	<b>38,779,000</b>	<b>38,779,000</b>	<b>0</b>		
正式員額薪資	27,570,000	27,570,000	0		館員薪資費用。 (臺南市政府補助款)
超時工作報酬	800,000	800,197	197	0.02	館員加班費。 (臺南市政府補助款)
獎金	5,000,000	5,000,000	0		館員年終獎金及績效獎金。 (臺南市政府補助款)
退休及卹償金	1,800,000	1,800,000	0		館員退休金提繳費用。 (臺南市政府補助款)
福利費	3,600,000	3,600,000	0		館員勞保、健保投保費用。 (臺南市政府補助款)
提繳費	9,000	8,803	-197	-2.19	館員工資墊償提繳費用，依實際支付。 (臺南市政府補助款)
<b>服務費用</b>	<b>27,299,000</b>	<b>26,711,956</b>	<b>-587,044</b>	<b>-2.15</b>	
水電費	15,000,000	14,644,821	-355,179	-2.37	工作場所水電費，依實際業務需求支付。 (臺南市政府補助款)
郵電費	432,000	367,397	-64,603	-14.95	電話及網路費，以及文宣與刊物寄送郵資，依實際業務需求支付。 (臺南市政府補助款)
旅運費	84,000	74,055	-9,945	-11.84	館務推動及展覽事宜國內旅費，依實際業務需求支付。 (臺南市政府補助款)
印刷裝訂與廣告費	265,000	176,846	-88,154	-33.27	預決算書及成果報告等書表印製，以及各項業務所需之印製費用，依實際業務需求支付。 (臺南市政府補助款)
修理保養及保固費	4,460,000	4,694,819	234,819	5.27	公務車保養修繕費以及館舍建築與各項設備修繕。 (臺南市政府補助款)
保險費	321,000	321,000	0		建築物火險與公共意外險。 (臺南市政府補助款)
一般服務費	2,101,000	2,191,035	90,035	4.29	館舍及周邊環境清潔費用，依實際業務需求支付。 (臺南市政府補助款)
專業服務費	4,484,000	4,089,983	-394,017	-8.79	會計師公費、法律顧問費、網路設備維護及駐館警衛勤務費用等。 (臺南市政府補助款)

臺南市美術館  
**管理及總務費用明細表**  
 中華民國113年度

單位:新臺幣元

科 目	本年度預算數 (1)	本年度決算數 (2)	比較增減(-)		說 明
			金 額 (3)=(2)-(1)	% (4)=(3)/(1)*100	
公共關係費	152,000	152,000	0		館長與貴賓餐會或餽贈等費用。 (臺南市政府補助款)
材料及用品費	393,000	376,318	-16,682	-4.24	
使用材料費	0	95,035	95,035		公務車燃料以及設備修繕零件等，依實際業務需求支付。 (臺南市政府補助款)
用品消耗	393,000	281,283	-111,717	-28.43	辦公事務用品費用、增購公務使用醫療用品等，依實際業務需求支付。 (臺南市政府補助款)
租金與利息	420,000	420,340	340	0.08	
什項設備租金	420,000	420,340	340	0.08	影印機租賃費用及雲端公文簽核系統租賃費用，依實際業務需求支付。 (臺南市政府補助款)
折舊、折耗及攤銷	14,967,000	12,725,870	-2,241,130	-14.97	
不動產、廠房及設備折舊	14,092,000	12,188,380	-1,903,620	-13.51	1. 臺南市政府資本門預算(包含前瞻計畫)購置財產折舊12,154,136元。 2. 107年以前取得之財產折舊34,244元。 3. 預算數折舊高估，提列折舊與預估有所落差所致。
攤銷	875,000	537,490	-337,510	-38.57	1. 臺南市政府資本門預算購置財產攤銷509,614元。 2. 107年以前取得之財產攤銷27,876元。 3. 預算數攤銷高估，提列攤銷與預估有所落差所致。
稅捐與規費(強制費)	350,000	350,458	458	0.13	
房屋稅	289,000	289,000	0		本館房屋稅。 (臺南市政府補助款)
消費與行為稅	34,000	33,690	-310	-0.91	公務車使用牌照稅。 (臺南市政府補助款)
規 費	27,000	27,768	768	2.84	公務車燃料稅、檢驗費及通行費等費用。 (臺南市政府補助款)

臺南市美術館  
**管理及總務費用明細表**  
中華民國113年度

單位:新臺幣元

科 目	本年度預算數 (1)	本年度決算數 (2)	比較增減(-)		說 明
			金 額 (3)=(2)-(1)	% (4)=(3)/(1)*100	
<b>管理費用及總務費用-自籌</b>	<b>8,436,000</b>	<b>22,939,771</b>	<b>14,503,771</b>	<b>171.93</b>	<b>費用增加係因年度晉薪、政府調薪4%及實際進用增加1人，致用人費用增加及電價調漲14%致電費增加。(本館自籌款)</b>
<b>用人費用</b>	<b>2,900,000</b>	<b>12,446,086</b>	<b>9,546,086</b>	<b>329.18</b>	
正式員額薪資	0	7,800,685	7,800,685		館員薪資費用，依實際支付。
超時工作報酬	0	847,253	847,253		館員加班費，依實際支付。
津貼	200,000	358,000	158,000	79.00	館長副館長房租津貼、館員結婚及喪葬津貼，依實際支付。
獎金	1,500,000	1,366,525	-133,475	-8.90	館員績效獎金，依實際支付。
退休及卹償金	400,000	464,112	64,112	16.03	館員退休金提繳費用，依實際支付。
福利費	800,000	1,609,511	809,511	101.19	館員臨場健康服務及健康檢查、館員餐會、獎助學金及生日禮金等，依實際支付。
<b>服務費用</b>	<b>4,044,000</b>	<b>9,054,368</b>	<b>5,010,368</b>	<b>123.90</b>	
水電費	3,000,000	6,223,245	3,223,245	107.44	工作場所水電費，依實際支付。
郵電費	0	196	196		文宣及刊物寄送郵資，依實際業務需求支付。
旅運費	71,000	21,400	-49,600	-69.86	董監事參與活動交通及外部稽核單位車資，依實際業務需求支付。
印刷裝訂與廣告費	190,000	1,229,805	1,039,805	547.27	館務推動使用之各項圖書及自有商品印製及推廣宣導費用，依實際業務需求支付。
修理保養及保固費	0	191,172	191,172		館舍建築與各項設備修繕費用，依實際業務需求支付。
保險費	0	15,309	15,309		公務車保險費及本館團體保險，依實際業務需求支付。
一般服務費	523,000	751,470	228,470	43.68	檔案室及圖書資源中心等部分工時人力費用，依實際業務需求支付。
專業服務費	160,000	611,134	451,134	281.96	法律顧問費、會計師營業稅申報費、稽核委任公費、軟體續約費，以及資訊系統及資安維護費用等，依實際業務需求支付。

臺南市美術館  
**管理及總務費用明細表**  
中華民國113年度

單位:新臺幣元

科 目	本年度預算數 (1)	本年度決算數 (2)	比較增減(-)		說 明
			金 額 (3)=(2)-(1)	% (4)=(3)/(1)*100	
公共關係費	100,000	10,637	-89,363	-89.36	董事長餽贈等費用及其他活動交際物品等，依實際業務需求支付。
材料及用品費	90,000	116,578	26,578	29.53	其他活動辦理相關用品費用，依實際業務需求支付。
用品消耗	90,000	116,578	26,578	29.53	
租金與利息	0	243,390	243,390		設計軟體Adobe Creative Cloud租賃費。
機器租金	0	243,390	243,390		
折舊、折耗及攤銷	1,402,000	1,079,229	-322,771	-23.02	1. 本館自籌款購置財產折舊574,373元。 2. 受贈款項購置財產折舊384,600元。 3. 預算數折舊高估，提列折舊與預估有所落差所致。
不動產、廠房及設備折舊	1,040,000	958,973	-81,027	-7.79	
攤銷	362,000	120,256	-241,744	-66.78	1. 本館自籌款購置財產攤銷55,248元。 2. 受贈款項購置財產攤銷65,008元。 3. 因減少無形資產購置，故攤銷費用減少。
稅捐與規費（強制費）	0	120	120		停車場業務相關規費。
規 費	0	120	120		
合 計	90,644,000	102,303,713	11,659,713	12.86	

臺南市美術館  
**其他業務費用明細表**  
中華民國113年度

單位:新臺幣元

科 目	本年度預算數 (1)	本年度決算數 (2)	比較增減(-)		說 明
			金 額 (3)=(2)-(1)	% (4)=(3)/(1)*100	
<b>其他業務費用</b>	<b>0</b>	<b>6,691,676</b>	<b>6,691,676</b>		
<b>雜項業務費用(捐贈支出)</b>	<b>0</b>	<b>6,691,676</b>	<b>6,691,676</b>		<b>(受贈收入款項)</b>
<b>用人費用</b>	<b>0</b>	<b>171,071</b>	<b>171,071</b>		
福利費	0	171,071	171,071		係指定用途捐贈款員工見學活動及五周年館員獎座
<b>服務費用</b>	<b>0</b>	<b>5,634,132</b>	<b>5,634,132</b>		
郵電費	0	1,282	1,282		係指定用途捐贈款支應館務宣傳及寄送學刊之郵資費用。
旅運費	0	179,892	179,892		係指定用途捐贈款支應媒體交流貴賓交通費及教育推廣活動講師交通費等。
印刷裝訂與廣告費	0	629,448	629,448		係指定用途捐贈款支應館務推動、展覽業務、會員經營與教育推廣活動之文宣及刊物印製費、業務宣傳及廣告費。
修理保養及保固費	0	5,500	5,500		係指定用途捐贈款支應展間設備修繕費用等。
保險費	0	186,404	186,404		係指定用途捐贈款支應展覽品運輸暨展示保險費及教育推廣活動保險費。
一般服務費	0	4,573,479	4,573,479		係指定用途捐贈款支應教育推廣活動場佈暨執行費、展覽人力費用、展覽籌備相關佈卸展費用及志工制服製作費用等。
專業服務費	0	58,127	58,127		係指定用途捐贈款支應志工制服發表會主持費、活動指導費、教育推廣活動及其他活動講師出席費，以及館員教育訓練講師費
<b>材料及用品費</b>	<b>0</b>	<b>541,228</b>	<b>541,228</b>		
用品消耗	0	541,228	541,228		係指定用途捐贈款支應相關園藝費用、展場維護用品購置、教育推廣活動與其他活動之用品，以及員工見習活動餐費等。
<b>租金與利息</b>	<b>0</b>	<b>307,875</b>	<b>307,875</b>		
什項設備租金	0	307,875	307,875		係指定用途捐贈款支應南美大影埕活動設備租借費及展間設備租賃費用。
<b>會費、捐助、補助、分攤、救助(濟)與交流活動費</b>	<b>0</b>	<b>37,370</b>	<b>37,370</b>		
競賽及交流活動費	0	37,370	37,370		係指定用途捐贈款支應鹽田好運活動抽獎禮品購置費用。
<b>合 計</b>	<b>0</b>	<b>6,691,676</b>	<b>6,691,676</b>		

臺南市美術館  
**其他業務外費用明細表**

中華民國113年度

單位:新臺幣元

科 目	本年度預算數 (1)	本年度決算數 (2)	比較增減(-)		說 明
			金 額 (3)=(2)-(1)	% (4)=(3)/(1)*100	
其他業務外費用	0	22,741	22,741		
財產交易短絀	0	10,525	10,525		
短絀、賠償與保險 給付	0	10,525	10,525		
各項短絀	0	10,525	10,525		不動產、廠房及設備-機械 及設備與什項設備報廢損 失。
違約及處理費用	0	6,750	6,750		
短絀、賠償與保險 給付	0	6,750	6,750		
賠償給付	0	6,750	6,750		春源畫室展覽移展授權費 ，資料延遲繳交產生之違 約金。
雜項費用	0	5,466	5,466		
稅捐與規費（強制 費）	0	3,700	3,700		
規 費	0	3,700	3,700		前年度綜合所得稅漏報罰 鍰。
其他	0	1,766	1,766		
其他費用	0	1,766	1,766		前年度收入溢估，沖轉當 年度費用。
合 計	0	22,741	22,741		

臺南市美術館  
**固定資產建設改良擴充明細表**  
中華民國113年度

單位:新臺幣元

項 目	本年度預算數 (1)	本年度決算數 (2)	比較增減(-)		說 明
			金 額 (3)=(2)-(1)	% (4)=(3)/(1)*100	
<b>不動產、廠房及設備</b>	<b>115,237,425</b>	<b>138,076,585</b>	<b>22,839,160</b>	<b>19.82</b>	設備增加係因受贈取得典藏品，以及使用本館自籌款、受贈收入及餘絀計畫款項增購營運所需設備。
<b>固定資產之增置</b>	<b>10,273,000</b>	<b>11,652,160</b>	<b>1,379,160</b>	<b>13.43</b>	
機械及設備	0	8,683,640	8,683,640		
機械及設備	0	8,683,640	8,683,640		1. 臺南市政府補助款購置自動化精密數位切割系統、多媒體展示機及活動使用相機鏡頭等共1,240,515元。(預算編列於什項設備，取得時依主計處財物標準分類於機械及設備)。 2. 文化部及其他單位補助款購置自動化精密數位切割系統及桌上型電腦等共2,512,948元。 3. 本館自籌款購置個人電腦及液晶顯示器等共529,982元。 4. 餘絀計畫款項購置停車場繳費機與系統建置及攝影機數位相機等共3,222,481元。 5. 受贈收入款項購置自動化精密數位切割系統及紙質修復桌等共1,177,714元。
交通及運輸設備	1,000,000	1,200,916	200,916	20.09	
交通及運輸設備	1,000,000	1,200,916	200,916	20.09	1. 臺南市政府補助款購置導覽子母機等80,844元(預算編列於什項設備，取得時依主計處財物標準分類於交通及運輸設備)。 2. 自籌款購置揚聲器及行動音箱等共81,285元。 3. 餘絀計畫款項購置公務車輛及監視器等共1,038,787元。
什項設備	9,273,000	1,767,604	-7,505,396	-80.94	
什項設備	9,273,000	1,767,604	-7,505,396	-80.94	1. 自籌款購置伺服器硬碟及部門空間改造等共350,474元。 2. 餘絀計畫款項購置自動化精密數位切割系統及雷射投影機等共1,402,844元。 3. 受贈收入款項購置自動化精密數位切割系統共14,286元。
<b>撥入受贈及整理</b>	<b>104,964,425</b>	<b>126,424,425</b>	<b>21,460,000</b>	<b>20.45</b>	
典藏品	104,964,425	126,424,425	21,460,000	20.45	1. 受贈取得藝術家典藏品86件，市值21,460,000元。 2. 受贈取得臺南市政府文化局捐贈典藏品共140組件，市值104,964,425元。

項 目	不動產、廠房及設			
	土 地 改 良 物	房 屋 及 建 築	機 械 及 設 備	交 通 及 運輸設備
原值	0	14,224,799	58,953,075	6,557,408
減：以前年度已提折舊及減	0	704,730	32,953,503	3,734,694
上年度期末帳面價值	0	13,520,069	25,999,572	2,822,714
加：本年度新增資產價值	0	0	8,683,640	1,200,916
減：本年度減少資產價值	0	0	5,670	0
加減：調整數	0	0	0	0
減：本年度提列折舊數	0	234,912	8,184,336	630,083
本年度期末帳面價值	0	13,285,157	26,493,206	3,393,547
本年度提列折舊數	0	234,912	8,184,336	630,083
管理及總務費用	0	234,912	8,184,336	630,083
合 計	0	234,912	8,184,336	630,083

〈附註說明〉

1. 什項設備-典藏品本年度新增資產價值為受贈取得藝術家典藏品市值21,460,000元及臺南市政府文化局捐贈典藏品市值104,964,425元。
2. 代管資產本年度調整數為臺南市政府文化局捐贈典藏品市值104,964,425元自代管資產轉列。
3. 機械及設備本年度減少為報廢門禁系統，財產原值567,000元，已提列折舊數561,330元，剩餘殘值報廢5,670元。
4. 什項設備本年度減少為報廢高隔間、工作大桌及小竹簍帳篷，財產原值共485,500元，已提列折舊數480,645元，剩餘殘值報廢4,855元。



美術館

**舊明細表**

113年度

單位:新臺幣元

備				投資性 不動產	其 他	合 計
什項設備		租賃資產	租賃權益 改 良		代管資產	
典藏品	什項設備					
366,843,244	34,067,562	0	0	0	349,754,376	830,400,464
0	20,421,267	0	0	0	0	57,814,194
366,843,244	13,646,295	0	0	0	349,754,376	772,586,270
126,424,425	1,767,604	0	0	0	9,898,000	147,974,585
0	4,855	0	0	0		10,525
0		0	0	0	104,964,425	104,964,425
0	4,098,022	0	0	0	0	13,147,353
493,267,669	11,311,022	0	0	0	254,687,951	802,438,552
0	4,098,022	0	0	0	0	13,147,353
0	4,098,022	0	0	0	0	13,147,353
0	4,098,022	0	0	0	0	13,147,353

# 參考表

臺南市美術館  
**主要營運項目執行績效摘要表**

中華民國113年度

單位：新臺幣元

項 目	本年度預算數 (1)	本年度決算數 (2)	比較增減(-)		說 明
			金 額 (3)=(2)-(1)	% (4)=(3)/(1)*100	
勞務收入	54,655,000	66,486,082	11,831,082	21.65	因「千載南逢—故宮國寶佇臺南」特展期間帶動門票收入以及停車場因月票戶及特約戶增加，故增加停車場收入。
銷貨收入	4,410,000	4,907,488	497,488	11.28	本年度故宮大展、臺灣設計展、吾安之境展，皆為賣店增加較高的營業額，故銷貨收入增加。
租金及權利金收入	7,860,000	12,860,186	5,000,186	63.62	委外商店換約完成，依照本館招商規章辦理，提高權利金計算方式，以及FOCUS IN ART之授權商品熱銷，致權利金增加。
合 計	66,925,000	84,253,756	17,328,756	25.89	

臺南市美術館  
**員工人數彙計表**  
中華民國113年度

單位：人

職 類 (稱)	本年度預算數 (1)	本年度決算數 (2)	比較增減(-) (3)=(2)-(1)	說 明
正式人員(一般人員)	60	60	0	
<b>總 計</b>	<b>60</b>	<b>60</b>	<b>0</b>	

臺南市美術館  
**用人費用彙計表**  
中華民國113年度

單位:新臺幣元

科 目	本年度預算數 (1)	本年度決算數 (2)	比較增減(-) (3)=(2)-(1)	說 明
正式員額薪資	27,570,000	35,370,685	7,800,685	館員薪資費用，依實際支付。 (臺南市補助款27,570,000元，比較增減金額為0元) (本館自籌款7,800,685元，比較增減金額為7,800,685元) (註：預算數全數為臺南市政府補助款)
超時工作報酬	800,000	1,647,450	847,450	館員加班費，依實際支付。 (臺南市補助款800,197元，比較增減金額為197元) (本館自籌款847,253元，比較增減金額為847,253元) (註：預算數全數為臺南市政府補助款)
津貼	200,000	358,000	158,000	館長副館長房租津貼及館員結婚及喪葬津貼，依實際支付。 (本館自籌款) (註：預算數全數為本館自籌款)
獎金	6,500,000	6,366,525	-133,475	館員年終獎金及績效獎金，依實際支付。 (臺南市補助款5,000,000元，比較增減金額為0元) (本館自籌款1,366,525元，比較增減金額為-133,475元) (註：預算數臺南市政府補助款5,000,000元； 本館自籌款1,500,000元)
退休及卹償金	2,200,000	2,264,112	64,112	館員退休金提繳費用，依實際支付。 (臺南市補助款1,800,000元，比較增減金額為0元) (本館自籌款464,112元，比較增減金額為64,112元) (註：預算數臺南市政府補助款1,800,000元； 本館自籌款400,000元)
福利費	4,400,000	5,380,582	980,582	1. 館員勞保、健保投保費用，依實際支付。 (臺南市補助款3,600,000元，比較增減金額為0元) 2. 館員臨場健康服務、館員團體保險、獎助學金及生日禮金等，依實際支付。 (本館自籌款1,780,582元，比較增減金額為980,582元) (註：預算數臺南市政府補助款3,600,000元；本館自籌款 800,000元)
提繳費	9,000	8,803	-197	館員工資墊償提繳費用。 (臺南市補助款8,803元，比較增減金額為-197元) (註：預算數全數為臺南市政府補助款)
合 計	41,679,000	51,396,157	9,717,157	

臺南市美術館  
各項費用彙計表

中華民國113年度

單位:新臺幣元

科 目	本年度預算數 (1)	本年度決算數 (2)	比較增減(-)	
			金 額 (3)=(2)-(1)	% (4)=(3)/(1)*100
用人費用	41,679,000	51,396,157	9,717,157	23.31
正式員額薪資	27,570,000	35,370,685	7,800,685	28.29
超時工作報酬	800,000	1,647,450	847,450	105.93
津貼	200,000	358,000	158,000	79.00
獎金	6,500,000	6,366,525	-133,475	-2.05
退休及卹償金	2,200,000	2,264,112	64,112	2.91
福利費	4,400,000	5,380,582	980,582	22.29
提繳費	9,000	8,803	-197	-2.19
服務費用	113,096,000	120,019,288	6,923,288	6.12
水電費	18,000,000	20,868,066	2,868,066	15.93
郵電費	560,000	498,178	-61,822	-11.04
旅運費	2,562,000	1,519,910	-1,042,090	-40.67
印刷裝訂與廣告費	6,290,000	6,339,523	49,523	0.79
修理保養及保固費	10,355,000	11,404,242	1,049,242	10.13
保險費	1,535,000	2,409,560	874,560	56.97
一般服務費	56,788,000	68,408,419	11,620,419	20.46
專業服務費	16,754,000	8,408,753	-8,345,247	-49.81
公共關係費	252,000	162,637	-89,363	-35.46
材料及用品費	6,740,000	8,511,921	1,771,921	26.29
使用材料費	730,000	125,457	-604,543	-82.81
用品消耗	3,812,000	5,173,376	1,361,376	35.71
商品及醫療用品	2,198,000	3,213,088	1,015,088	46.18
租金與利息	620,000	1,076,175	456,175	73.58
機器租金	0	243,390	243,390	
什項設備租金	620,000	832,785	212,785	34.32
折舊、折耗及攤銷	16,369,000	13,805,099	-2,563,901	-15.66
不動產、廠房及設備折舊	15,132,000	13,147,353	-1,984,647	-13.12
攤銷	1,237,000	657,746	-579,254	-46.83
稅捐與規費（強制費）	1,626,000	1,644,854	18,854	1.16
土地稅	0	22,761	22,761	
房屋稅	1,565,000	1,548,659	-16,341	-1.04
消費與行為稅	34,000	33,690	-310	-0.91
規 費	27,000	39,744	12,744	47.20
會費、捐助、補助、分攤、救助（濟）與	4,000	115,673	111,673	2,791.83
交流活動費				
會費	4,000	4,000	0	
競賽及交流活動費	0	111,673	111,673	
短絀、賠償與保險給付	2,000	17,275	15,275	763.75
各項短絀	2,000	10,525	8,525	426.25
賠償給付	0	6,750	6,750	
其他	0	4,008,674	4,008,674	
其他費用	0	4,008,674	4,008,674	
合 計	180,136,000	200,595,116	20,459,116	11.36

臺南市美術館  
**公務車輛明細表**  
中華民國113年度

單位:新臺幣元

車輛種類	本年度預算數		本年度決算數		比較增減(-)				備 註
	輛 數 (1)	金 額 (2)	輛 數 (3)	金 額 (4)	輛 數 (5)=(3)-(1)	% (6)=(5)/(1)*100	金 額 (7)=(4)-(2)	% (8)=(7)/(2)*100	
轎車	3	178,000	4	77,746	1	33.33	-100,254	-56.32	1. 預算數油料費 76,000元，實際使用 50,000元。係因業務 單位樽節使用，故費 用減少(帳列管理及 總務費用-補助款-使 用材料費)  2. 預算數養護費 102,000元，實際使 用27,746元，係因車 輛基本保養，回車廠 保養檢驗需再次替換 之機件較少，故費用 減少。(帳列管理及 總務費用-補助款-修 理保養及保固費)
合 計	3	178,000	4	77,746	1	33.33	-100,254	-56.32	

# 附錄



附錄

臺南市美術館  
臺南市議會審議行政法人預算所提決議及附帶決議  
辦理情形報告表

中華民國113年度

議 項	會 次	之 內	附 帶 決 議 容	辦 理 情 形
		無		

主辦會計人員：

組員陳家瑜

董（理）事長或首長：

臺南市美術館代理館長 莊崇志