

中華民國 114 年度



行政法人臺南市美術館決算

臺南市美術館編

臺南市美術館

目 次

中華民國 114 年度

頁 次

一、 封面

二、 目次

三、 總說明

(一) 概況(設立依據、設立宗旨、組織概況)	1
(二) 年度營運計畫之執行成果	2~9
(三) 決算概要	
1. 收支營運實況	10
2. 淨值變動實況	11
3. 現金流量實況	11~12
4. 資產負債實況	12~13
(四) 其他	13

四、 主要表

(一) 收支營運表	14
(二) 淨值變動表	15
(三) 現金流量表	16~17
(四) 平衡表	18~19

五、 明細表

(一) 勞務收入明細表	20
(二) 銷貨收入明細表	21
(三) 租金及權利金收入明細表	22
(四) 政府公務預算補助收入明細表	23

臺南市美術館

目 次

中華民國 114 年度

頁 次

(五) 政府專案補助收入明細表	24
(六) 業務外收入明細表	25
(七) 勞務成本明細表	26~27
(八) 銷貨成本明細表	28
(九) 出租資產成本明細表	29
(十) 業務費用明細表	30~32
(十一) 管理及總務費用明細表	33~37
(十二) 其他業務費用明細表	38
(十三) 其他業務外費用明細表	39
(十四) 固定資產建設改良擴充明細表	40
(十五) 資產折舊明細表	41~42

六、 參考表

(一) 主要營運項目執行績效摘要表	43
(二) 員工人數彙計表	44
(三) 用人費用彙計表	45
(四) 各項費用彙計表	46
(五) 公務車輛明細表	47

七、 附錄

臺南市議會審議行政法人預算所提決議及附帶決議辦理情形報告表	48
-------------------------------	----

八、 封底

總說明

臺南市美術館

總 說 明

中華民國114年度

壹、概況

一、設立依據

依據文化部105年11月2日文源字第1053029850號函同意本館設立行政法人，另「臺南市美術館設置自治條例」依臺南市政府府文人字第1060155306號令訂於106年2月9日施行。

二、設立宗旨

為辦理臺灣近現代、當代藝術品之典藏、研究與展覽，推廣藝術教育，以提升臺南市美術文化水準及城市競爭力，設臺南市美術館。

三、組織概況

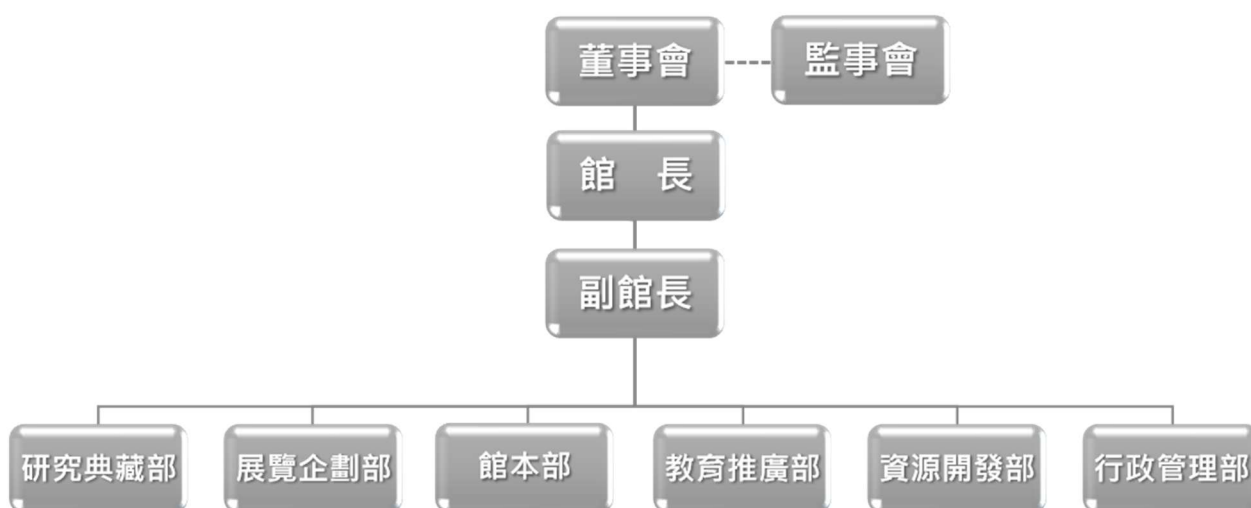

貳、年度營運計畫之執行成果

114 年度營運計畫執行成果如下：

計畫名稱	執行內容	辦理情形	
		完成情形	因應改善措施
研究典藏部			
一、藏品整飭、庫房上架前置作業	完成 210 件藏品上架、驗收及藏品入庫前置作業。	已完成	無
二、完善典藏品展相	完成共 92 件典藏作品裝裱、製框，更便於館內外借展。	已完成	無
三、美術品典藏暨審議（不含代辦購置典藏品經費）	蒐購前輩與資深藝術家、多媒體創作者作品共 18 組件，決標金額 1,000 萬元。	已完成	無
四、美術科學研究中心修護執行	完成館內展覽展品修護共 22 組件，館外委託修護共計 29 組件。	已完成	無
五、科學檢測分析合作	MOU 科學檢測及修復合作： (1) 「雷射清潔對油畫顏料的影響」研究案。 (2) 國立臺南藝術大學博物館學與古物維護研究所「文物保存光學檢視應用實務」課程。	已完成	無
六、美術史推廣類圖書編印	1. 《覓南美》季刊第 33-34 期。 2. 改版計畫： (1). 館刊《臺南美術》第 7、8 期。 (2). 《南城》報紙創刊號。	已完成	無
七、學術研究出版編印	1. 《技與道：臺灣當代書家·卜茲》。 2. 學刊《南美學》。	已完成	無
八、藏品及業務推廣（不販售）	1. 《2024 臺南市美術館年報》中、英文版，計 1 本。 2. 《2024 典藏目錄》計 1 本。	已完成	無

計畫名稱	執行內容	辦理情形	
		完成情形	因應改善措施
九、臺灣藝文志研究計畫	1 項委託研究案： 臺南近現代藝術發展與修復實踐研究——以臺南書藝家卜茲、日本建築師梅澤捨次郎檔案為例	已完成	無
十、圖書資源中心	配合原 2 館圖書資源中心移撥予臺南國家美術館籌備處作為辦公空間，114 年 1 月 4 日起圖資中心規劃於原 1 館南門路側重新開放。 年度新增編目書籍 372 冊，新進期刊 191 冊，人員研究流通書目 255 次，民眾使用達 6,814 人次。	已完成	無
十一、展覽維運及研究展策辦	1. 辦理「梅澤捨次郎—檔案中的生命軌跡」修護展。 2. 辦理「錯中錯·連環夢—陳春祿攝影典藏研究展」。	已完成	無
十二、學術研討會	辦理「Save It, Film It! 記錄的紀錄—影像紀錄x時基藝術x數位保存的首部曲」工作坊。	已完成	無
十三、教育訓練	人員研習參訓：參與館外研討 2 場、論壇 3 場、專業課程培訓 2 場。	已完成	無
十四、戶外公共藝術作品維護	年度 2 次定期巡檢，更換〈輪飛蝶舞·悠遊時光〉及〈分合隨緣〉燈具，修繕〈沉思者〉底座及其銲接處鏽蝕；〈雲朵#46741〉純水系統濾心、馬達機油、噴頭等設備。	已完成	無
十五、美科中心及庫房設施維護及軟體	1. 純水機保養維護。 2. Zund G3 日常保養與維修。 3. 1 館典藏庫房升降平台定期保養維護。	已完成	無

計畫名稱	執行內容	辦理情形	
		完成情形	因應改善措施
展覽企劃部			
一、建構臺灣美術史	策辦： 1. 溫度：蒲添生 x 蒲浩明父子雕塑展 2. 福爾摩沙時代—臺灣近現代美術的知識啟蒙 3. 鹹鹹的風飛沙·鹽分地帶藝術家的歸返 4. 福爾摩沙時代—臺灣美術百年建構 5. 天清清 地靈靈	已完成	無
二、當代視野	策辦： 1. 詠唱世——人工智慧給人類的一封信 2. 2025 臺南國際建築三年展 Re-turning 「Home」：還。原點 3. 宇宙迷宮：喜馬拉雅當代藝術 4. CZECH IN 捷克玻璃工藝創新展 5. 皮膚と内臓：自己、世界、時間 6. 2025《靈動的目光》光雕展演 7. 未來身體·夢境之間	已完成	無
三、美感教育	策辦： 1. 吉祥歲月 十二生肖版印年畫展 2. iF300+1 府城建城三百年的 昔年 今年 來年	已完成	無
四、藝術平台	1. 記憶中的風景—2025 許東榮個展 2. 景觀/美術館-曹文瑞的「後設繪畫」 3. 【乘載生命之無限-Infinite Carriers of Life】新器皿藝術聯展 4. 恐人：數位模樣下的野蠻神話 5. 陳威廷 個展：一抹灰	已完成	無
五、後續年度展覽籌備	115 年展覽前期研究，召開諮詢、協調會議及展務籌備：包括臺南藝術雙年展、從餐桌到神桌的藝術連結、漢寶德的南方系譜、再島—臺南 x 熊本臺灣當代藝術接力展等。	已完成	無

計畫名稱	執行內容	辦理情形	
		完成情形	因應改善措施
教育推廣部			
一、服務提升計畫	1. 增設本館 AED 標誌系統，及動線識別。 2. 為因應本館空間範圍轉變，與籌備處協議於雙方完成新版 VIS 系統設計前，先行於 114 年底前完成兩館合併製作之中文、英文及日文版館所簡介。 3. 志工業務： (1) 辦理第 15 期志工招募 (2) 79 場志工培訓課程 (3) 志工服勤及導覽志工年度考核共 2 場 (4) 4 場幹部會議 (5) 志工表揚大會、館外參訪共 3 場活動 4. 外賓及團體參觀導覽行程共 5 組 5. 觀眾研究回收 785 份問卷，滿意度 95.9%。	已完成	無
二、藝術教育活動計畫	1. 夏令營隊、工作坊、走讀等活動： A. 營隊 (1). 2025 藝術夏令營 來自未來符號—拼圖探險之旅：繪本創作營 (2). 2025 福爾摩沙的色彩 Colours of Formosa：兒童藝術夏令營 B. 工作坊 (1). 不丹當代藝術工作坊 (2). 兒童藝術工作坊 2 場 C. 走讀 (1). 大美不言·藝行千里 (2). 走讀時光：行過臺南街巷 2. 配合展覽主題之藝術講座、體驗活動： A. 溫度：蒲添生 x 蒲浩明父子雕塑展 (1). 策展團隊導覽 (2). 講座 3 場 (3). 工作坊 2 場 B. 福爾摩沙時代 (1). 策展人導覽 (2). 講座 2 場 (3). 工作坊 3 場 (4). 團體參訪 8 場 C. 2025 臺南國際建築三年展 (1). 工作坊 1 場	已完成	無

計畫名稱	執行內容	辦理情形	
		完成情形	因應改善措施
	(2). 論壇 7 場 D. 陳春祿攝影典藏研究展 (1). 策展人導覽 (2). 講座 2 場 (3). 合作課程 1 場 E. 皮膚と内臓：自己、世界、時間 (1). 講座 2 場 (2). 座談會 1 場 (3). 專題演講 1 場 (4). 合作課程 1 場 (5). 參訪活動 1 場		
三、跨界展演及活動計畫	1. 跨領域之文化藝術展演活動： (1). 有夢尚好公益音樂會 (2). 南方影展巡迴放映 2. 搭配節慶及議題性藝術教育活動： (1). 瑞蛇畫新春—版印過新年：「蛇來 DIY」— 版印紅包袋、春貼體驗 (2). 2025 兒童節系列活動：免費入館、肢體工作坊、親子導覽、闖關遊戲、親子互動劇場等 3. 結合在地文化與歷史、時事之藝術推廣： (1). 原臺南公園管理所空間再利用活動計畫：繪本共讀與創作工作坊、微型永續實驗室	已完成	無
四、產學合作及館際交流計畫	1. 加入中華民國博物館學會會員 2. 各級學校課程與教案合作及學校團體參訪體驗活動： A. 館校合作課程 (1). 建興國中：能顏善稻、『峰』雲人物 (2). 臺南大學 USR 計畫「青銀搖滾力：嘉南城鄉文化轉譯與創生計畫」 B. 教案開發 (1). 浪漫·寫實的城市風景：陳澄波、郭柏川、許武勇、沈哲哉臺南市美術館館藏作品學習手冊	已完成	無

計畫名稱	執行內容	辦理情形	
		完成情形	因應改善措施
	(2). 2025 年銀鈴藝術活動方式設計執行委託 C. 參訪體驗 (1). 2025 歡迎光臨美術館：臺南市非山非市與偏鄉中小學參訪體驗，共計 10 場次 3. 招收寒、暑期及館校專案合作實習生共計 15 名。學生假日服務學習 57 人次。		
五、進修教育訓練	藝術教育研習涵蓋 AI 運用、兒童藝術教育、國際論壇、博物/美術館空間、藝術產業人才培訓等主題，共計 13 人次參訓。	已完成	無
六、藝術教育空間及服務設備升級	1. 活動及觀眾服務之設備：IPAD、投影機、無線可移式觸控螢幕。 2. 提升本館導覽服務品質：添購更新導覽耳機。	已完成	無
資源開發部			
一、行銷宣傳廣宣	1. 廣播宣傳共 11 檔。 2. 展覽介紹、宣傳及教育推廣影片共 44 檔。 3. FB 粉絲數 117,315 人，對比 113 年成長約 4%；IG 追蹤數 16,828 人，對比 114 年成長約 40%。	已完成	無
二、展覽記者會	各項媒體記者會共辦理 16 場。	已完成	無
三、現場銷售及網路商店行銷管理經營	1. 代銷商品 246 項。 2. 自營商品 10 項。	已完成	無
四、商業空間之委外廠商管理、典藏品授權洽談及商品化規劃	委外商店 5 間（高青開發股份有限公司、阿全有限公司、春池玻璃實業有限公司、米米藝術有限公司、留白計畫股份有限公司）固定及變動權利金總計 405 萬 4 千元。	已完成	無

計畫名稱	執行內容	辦理情形	
		完成情形	因應改善措施
五、會員經營	辦理體驗或特展專場相關活動： 1. 為會員及未來潛在贊助者辦理 VIP Night。 2. 會員專場導覽 2 場與 XR 展演體驗 2 場。	已完成	無
六、場地租借及商業攝影	1. 場地租借 40 場。 2. 商業攝影 26 場、官方合作拍攝 3 案、民間免費拍攝 613 場。	已完成	無
行政管理部			
一、館舍營運管理委外維護	1. 各項機電設施、系統檢測保養及專業服務： (1). 機電、空調設施維運。 (2). 中央監控系統維運保養。 (3). 保全值勤中控室、大廳、檢查室以及機動勤務及人員指揮管理。 (4). 電梯、手扶梯保養檢測。 (5). 館舍清潔及園藝養護。 2. 停車場營收 2,830 萬 4,921 元 (含稅)。	已完成	無
二、基礎館舍硬體設施維護、修繕及調整	1. 1 館古蹟維護檢測委外作業。 2. 114 年度分別於 5、8、11 月完成病媒蚊防治噴藥作業。 3. 申報建築物公共安全結果合格。 4. 空氣品質評定為「優良級」，得以採每 3 年申報 1 次之優惠頻率。	已完成	無
三、資訊、通訊設備及系統建置維護	1. 完成執行(C 級公務機關)ISMS 資訊安全管理系統各項導入與稽核作業。 2. 辦理年度資通安全通識教育訓練。	已完成	無
四、行政管理及總務運作	1. 辦理上、下年度消防訓練及消防申報合格。 2. 辦理契約變更及驗收實務相關研習共 1 場。 3. 辦理館舍公共意外、火災保險。	已完成	無

計畫名稱	執行內容	辦理情形	
		完成情形	因應改善措施
館本部			
一、人員進用	為因應原 2 館自 115 年 1 月 1 日起正式移撥文化部「臺南國家美術館籌備處」，本館面臨轉型、重新定位之際，通盤考量組織人力配置調整及後續補助預算情形後，決定採遇缺不補的方式，以精簡人事，故以 114 年 12 月底統計基準，在職員額 47 名。	部分完成	若遇必要、緊急專案執行，則招聘定期契約專案助理或工讀生因應業務及各項策劃持續順暢推行。
二、館務綜合事務	1. 綜理館務運作發展及相關行政事務。 2. 配合臺南國家美術館籌備處設置及 2 館館舍移撥相關事宜。	已完成	無

參、決算概要

一、收支營運實況

(一)業務收入：

本年度業務收入決算數為 196,802,441 元，包括臺南市政府公務預算補助收入 89,717,815 元、文化部及其他單位補助收入 24,950,000 元、政府專案補助收入 10,972,184 元、勞務收入 61,310,878 元、銷貨收入 4,026,175 元及租金及權利金收入 5,825,389 元，較預算數 182,572,000 元增加 14,230,441 元，約增加 7.79%，主要增加係因本年度展覽取得多項中央補助項目。

(二)業務成本及費用：

本年度業務成本及費用決算數為 209,073,946 元，包括勞務成本 56,287,669 元、銷貨成本 3,617,833 元、出租資產成本 3,288,902 元、業務費用 40,647,133 元、管理及總務費用 102,620,014 元及其他業務費用 2,612,395 元，較預算數 188,995,000 元增加 20,078,946 元，約增加 10.62%，主要增加因素為取得文化部及其他單位補助款辦理展覽業務。

(三)業務外收入：

本年度業務外收入決算數 4,249,659 元，包括利息收入 326,171 元、財產交易賸餘 22,971 元、受贈收入 3,689,810 元及雜項收入 210,707 元，較預算數 7,050,000 元減少 2,800,341 元，約減少 39.72%，主要減少因素為因組織變化不確定性及對外消息發布本館為升格，不利募款活動，故本年度受贈收入減少所致。

(四)業務外費用：

本年度業務外費用決算數 273,730 元，較預算數 0 元增加 273,730 元，主要增加因素為本年度報廢資產短絀、違反勞動基準法之裁罰及薪資支給案繳回市庫等所致。

(五)本期賸餘：

收支相抵後，本年度決算短絀 8,295,576 元，較預算數賸餘 627,000 元反餘為絀8,295,576 元，變動原因如上述收支說明。

二、淨值變動實況

(一)淨值變動狀況：

本年度期初淨值 564,491,878 元，包含受贈公積 493,267,669 元及累積賸餘 71,224,209 元，本年度調增受贈公積 255,505,494 元並扣掉本期短絀 8,295,576 元，合計期末淨值 811,701,796 元。

三、現金流量實況

(一)業務活動之現金流量：

本年度決算數淨現金流出 2,825,841 元，本期稅前短絀 8,295,576 元，加調整非現金項目 5,469,735 元(係折舊 12,626,509 元；攤銷 514,203 元；加處理資產賸餘 15,234 元；加流動資產淨減少 1,091,893 元；加流動負債淨減少 8,747,636 元)，較預算數淨現金流入 4,136,000 元減少流入 6,961,841 元，約減少 168.32%，主係本年度稅前短絀所致。

(二)投資活動之現金流量：

本年度決算數淨現金流入 292,238 元，較預算數淨現金流出 1,375,000 元增加流入 1,667,238 元，約增加 121.25%，主要變動因減少流動金融資產及減少財產購置。

(三)籌資活動之現金流量：

本年度決算數淨現金流出 523,000 元，較預算數淨現金流出 0 元增加流出 523,000 元，主要變動因存入保證金減少 523,000 元。

(四)本年度期初現金及約當現金決算數 67,376,872 元，加本年度現金及約當現金淨減少 3,056,603 元，合計期末現金及約當現金 64,320,269 元，較預算數 70,662,000 元減少 6,341,731 元，約減少 8.97%。

四、資產負債實況

(一)本年度資產決算數 928,355,646 元，較上年度決算數 880,502,268 元增加 47,853,378 元，變動組成如下：

1. 流動資產決算數 71,928,316 元，較上年度決算數減少 5,017,641 元，主係本年度現金及流動金融資產減少所致；
2. 不動產、廠房及設備決算數 791,351,565 元，較上年度決算數增加 243,600,964 元，主係為受贈取得藝術家典藏品市值 50,776,590 元及臺南市政府文化局捐贈典藏品市值 204,728,904 元，剩餘變動因素為本期購置與折舊提列；
3. 無形資產決算數 473,556 元，較上年度決算數減少 514,203 元，變動因素為攤銷提列；
4. 其他資產決算數 64,602,209 元，較上年度決算數減少 190,215,742 元，增加原因主要為本年度現金購置代管資產(代辦經費)13,143,000 元及自代管資產轉列什項設備-典藏品 203,228,904 元，剩餘變動因素為存出保證金減少與暫付款增加等。

(二)本年度負債決算數 116,653,850 元，較上年度決算數 316,010,390 元減少 199,356,540 元，變動組成如下：

1. 流動負債決算數 14,856,301 元，較上年度決算數增加 1,849,915 元，主係本年度應付費用增加所致；
2. 其他負債決算數 101,797,549 元，較上年度決算減少 201,206,455 元，減少原因主係本年度代管資產轉列什項資產-收藏品所致。

(三)本年度淨值決算數 811,701,796 元，較上年度決算數增加 247,209,918 元，增加原因請詳收支營運實況說明及淨值變動實況說明。

肆、其他

無。

主要表

臺南市美術館

收支營運表

中華民國114年度

單位:新臺幣元

科 目	本年度預算數		本年度決算數		比較增減(-)		上年度決算數	
	金 額 (1)	%	金 額 (2)	%	金 額 (3)=(2)-(1)	% (4)=(3)/(1)*100	金 額	%
收入	189,622,000	100.00	201,052,100	100.00	11,430,100	6.03	200,483,063	100.00
業務收入	182,572,000	96.28	196,802,441	97.89	14,230,441	7.79	194,082,939	96.81
勞務收入	65,760,000	34.68	61,310,878	30.50	-4,449,122	-6.77	66,486,082	33.16
服務收入	61,900,000	32.64	58,433,238	29.07	-3,466,762	-5.60	61,810,284	30.83
講習(演)收入	1,360,000	0.72	932,162	0.46	-427,838	-31.46	661,331	0.33
其他勞務收入	2,500,000	1.32	1,945,478	0.97	-554,522	-22.18	4,014,467	2.00
銷貨收入	4,450,000	2.35	4,026,175	2.00	-423,825	-9.52	4,907,488	2.45
印刷出版品銷貨收入	350,000	0.18	1,132,514	0.56	782,514	223.58	668,551	0.33
製成品銷貨收入	1,250,000	0.66	275,126	0.14	-974,874	-77.99	747,590	0.37
銷貨收入-代銷商品	2,650,000	1.40	2,526,865	1.25	-123,135	-4.65	3,332,274	1.66
銷貨收入-寄售商品	100,000	0.05	59,046	0.03	-40,954	-40.95	152,063	0.08
其他銷貨收入	100,000	0.05	32,624	0.02	-67,376	-67.38	7,010	0.00
租金及權利金收入	7,800,000	4.11	5,825,389	2.90	-1,974,611	-25.32	12,860,186	6.41
其他建築物租金收入	3,885,000	2.05	1,631,784	0.81	-2,253,216	-58.00	7,216,509	3.60
權利金收入	3,915,000	2.06	4,191,605	2.09	276,605	7.07	5,640,819	2.81
其他租金收入	0	0.00	2,000	0.00	2,000		2,858	0.00
政府公務預算補助收入	89,930,000	47.43	114,667,815	57.03	24,737,815	27.51	97,165,433	48.47
政府公務預算補助收入	89,930,000	47.43	114,667,815	57.03	24,737,815	27.51	97,165,433	48.47
政府專案補助收入	14,632,000	7.72	10,972,184	5.46	-3,659,816	-25.01	12,663,750	6.32
政府專案補助收入	14,632,000	7.72	10,972,184	5.46	-3,659,816	-25.01	12,663,750	6.32
業務外收入	7,050,000	3.72	4,249,659	2.11	-2,800,341	-39.72	6,400,124	3.19
財務收入	50,000	0.03	326,171	0.16	276,171	552.34	414,474	0.21
利息收入	50,000	0.03	326,171	0.16	276,171	552.34	414,474	0.21
其他業務外收入	7,000,000	3.69	3,923,488	1.95	-3,076,512	-43.95	5,985,650	2.99
財產交易賸餘	0	0.00	22,971	0.01	22,971		0	0.00
受贈收入	7,000,000	3.69	3,689,810	1.84	-3,310,190	-47.29	5,982,370	2.98
雜項收入	0	0.00	210,707	0.10	210,707		3,280	0.00
成本與費用	188,995,000	99.67	209,347,676	104.13	20,352,676	10.77	200,595,116	100.06
業務成本與費用	188,995,000	99.67	209,073,946	104.00	20,078,946	10.62	200,572,375	100.04
勞務成本	61,885,000	32.64	56,287,669	28.00	-5,597,331	-9.04	50,009,171	24.94
服務成本	58,240,000	30.71	53,248,158	26.49	-4,991,842	-8.57	45,055,645	22.47
講習(演)成本	1,145,000	0.60	1,091,838	0.54	-53,162	-4.64	956,393	0.48
其他勞務成本	2,500,000	1.32	1,947,673	0.97	-552,327	-22.09	3,997,133	1.99
銷貨成本	3,802,000	2.01	3,617,833	1.80	-184,167	-4.84	4,366,940	2.18
印刷出版品銷貨成本	400,000	0.21	629,371	0.32	229,371	57.34	376,514	0.19
製成品銷貨成本	602,000	0.32	122,421	0.06	-479,579	-79.66	354,167	0.18
銷貨成本-代銷商品	1,800,000	0.95	2,060,120	1.02	260,120	14.45	2,439,752	1.22
銷貨成本-寄售商品	100,000	0.05	19,923	0.01	-80,077	-80.08	29,905	0.01
其他銷貨成本	900,000	0.47	785,998	0.39	-114,002	-12.67	1,166,602	0.58
出租資產成本	4,130,000	2.18	3,288,902	1.64	-841,098	-20.37	2,036,959	1.02
出租其他建築物成本	4,130,000	2.18	3,288,902	1.64	-841,098	-20.37	2,036,959	1.02
業務費用	17,157,000	9.05	40,647,133	20.22	23,490,133	136.91	35,163,916	17.54
業務費用-補助款	17,157,000	9.05	40,647,133	20.22	23,490,133	136.91	32,621,515	16.27
業務費用-自籌	0	0.00	0	0.00	0		2,542,401	1.27
管理及總務費用	102,021,000	53.80	102,620,014	51.04	599,014	0.59	102,303,713	51.03
管理費用及總務費用-補助	87,405,000	46.09	83,560,647	41.56	-3,844,353	-4.40	79,363,942	39.59
管理費用及總務費用-自籌	14,616,000	7.71	19,059,367	9.48	4,443,367	30.40	22,939,771	11.44
其他業務費用	0	0.00	2,612,395	1.30	2,612,395		6,691,676	3.34
雜項業務費用(捐贈支出)	0	0.00	2,612,395	1.30	2,612,395		6,691,676	3.34
業務外費用	0	0.00	273,730	0.13	273,730		22,741	0.01
其他業務外費用	0	0.00	273,730	0.13	273,730		22,741	0.01
財產交易短絀	0	0.00	7,737	0.00	7,737		10,525	0.01
違約及處理費用	0	0.00	0	0.00	0		6,750	0.00
雜項費用	0	0.00	265,993	0.13	265,993		5,466	0.00
本期賸餘(短絀)	627,000	0.33	-8,295,576	-4.13	-8,922,576		-112,053	-0.06

臺南市美術館
淨值變動表

中華民國114年度

單位:新臺幣元

項 目	基 金	公 積		累積餘絀		淨值其他項目		合 計
		資本公積	特別公積	累積賸餘	累積短絀	累積其他 綜合餘絀	未認列為退 休金成本之 淨短絀	
本年度期初餘額	0	493,267,669	0	71,224,209	0	0	0	564,491,878
本年度增(減一)	0	255,505,494	0	-8,295,576	0	0	0	247,209,918
本年度期末餘額	0	748,773,163	0	62,928,633	0	0	0	811,701,796

<附註說明>

1. 資本公積本年度期初餘額為原藝術家捐贈作品，109年為193,522,244元、110年為51,702,000元、111年為57,774,000元(帳入受贈收入)、112年為63,845,000元及113年為126,424,425元，五年合計493,267,669元，依商業會計法第42條及本館會計制度規章第65條並經112年第四屆第二次董監事聯席會議同意，列入資本公積。
2. 依商業會計法第42條規定，受贈資產按公允價值入帳，並視其性質列為資本公積、收入或遞延收入合先敘明，又依本館會計制度規章第65條，捐贈人所捐贈資產之價值，不得小於入帳基金數額，如大於入帳基金部分時，其超過部分應列入資本公積。
3. 資本公積增(減一)數為臺南市政府捐贈典藏品204,728,904元及當年度受贈典藏品50,776,590元，合計為255,505,494元。
4. 累積賸餘本年度增(減一)數為營運短絀8,295,576元。

臺南市美術館

現金流量表

中華民國114年度

單位:新臺幣元

項 目	本年度預算數 (1)	本年度決算數 (2)	比較增減(-)	
			金 額 (3)=(2)-(1)	% (4)=(3)/(1)*100
業務活動之現金流量	4,136,000	-2,825,841	-6,961,841	-168.32
稅前賸餘(短絀)	627,000	-8,295,576	-8,922,576	-1,423.06
利息股利之調整	-50,000	-326,171	-276,171	552.34
利息收入	-50,000	-326,171	-276,171	552.34
未計利息股利之本期賸餘(短絀)	577,000	-8,621,747	-9,198,747	-1,594.24
調整項目	3,509,000	5,469,735	1,960,735	55.88
折舊、減損及折耗	15,314,000	12,626,509	-2,687,491	-17.55
攤銷	681,000	514,203	-166,797	-24.49
處理資產短絀(賸餘)	0	-15,234	-15,234	
流動資產淨減(淨增)	2,382,000	1,091,893	-1,290,107	-54.16
流動負債淨增(淨減)	-14,868,000	-8,747,636	6,120,364	-41.16
未計利息股利之現金流入(流出)	4,086,000	-3,152,012	-7,238,012	-177.14
收取利息	50,000	326,171	276,171	552.34
業務活動之淨現金流入(流出)	4,136,000	-2,825,841	-6,961,841	-168.32
投資活動之現金流量	-1,375,000	292,238	1,667,238	-121.25
減少流動金融資產及短期貸墊款	0	868,983	868,983	
減少流動金融資產	0	868,983	868,983	
增加不動產、廠房及設備、礦產資	-1,375,000	-735,316	639,684	-46.52
增加不動產、廠房及設備	0	-735,316	-735,316	
處分不動產、廠房及設備、礦產資	0	28,571	28,571	
處分不動產、廠房及設備價款	0	28,571	28,571	
存出保證金減少	0	130,000	130,000	
存出保證金減少	0	130,000	130,000	
增加無形資產及其他資產	0	0	0	
增加無形資產	0	0	0	
投資活動之淨現金流入(流出)	-1,375,000	292,238	1,667,238	-121.25
籌資活動之現金流量	0	-523,000	-523,000	
增加短期債務、流動金融負債及	0	-523,000	-523,000	
增加其他負債	0	-523,000	-523,000	
賸餘分配款	0	0	0	
解繳國庫淨額	0	0	0	
籌資活動之淨現金流入(流出)	0	-523,000	-523,000	
匯率影響數	0	0	0	
現金及約當現金之淨增(淨減)	2,761,000	-3,056,603	-5,817,603	-210.71
期初現金及約當現金	67,901,000	67,376,872	-524,128	-0.77
期末現金及約當現金	70,662,000	64,320,269	-6,341,731	-8.97
不影響現金之投資與籌資活動				
代管資產減少及政府捐贈不動產、	0	-190,085,904	-190,085,904	
受贈固定資產與受贈公積同額增加	0	255,505,494	255,505,494	

臺南市美術館
現金流量表說明

中華民國114年度

一、業務活動之現金流量

(一)調整項目

1. 流動資產淨減：

- (1)應收款項減少193,638元。
- (2)存貨減少386,520元。
- (3)預付款項減少511,897元。
- (4)暫付及待結轉帳項增加162元。

2. 流動負債淨減：

- (1)應付款項增加1,896,669元。
- (2)預收款項減少46,754元。
- (3)遞延負債減少10,780,883元，包含減少依企業會計準則公報第二十一號帳務處理，本年度提列折舊／攤銷數，將遞延負債轉列政府專案補助收入10,972,184元及增加本年度財產購置尚未提列折舊／攤銷數191,301元。
- (4)什項負債增加183,332元。

二、投資活動之現金流量

(一)減少流動金融資產及短期貸墊款

1. 減少流動金融資產

流動金融資產減少868,983元。

2. 減少存出保證金

存出保證金減少130,000元。

(二)不動產、廠房及設備及礦場資源

1. 增加不動產、廠房及設備

本年度購置增加735,316元。

2. 處分不動產、廠房及設備

本年度處份價款28,571元。

三、籌資活動之現金流量

(一)減少短期債務、流動金融負債及其他負債

1. 減少其他負債

存入保證金減少523,000元。

四、不影響現金之投資與籌資活動

(一)代管資產減少及政府捐贈不動產、廠房及設備

1. 代管資產減少

本年度現金購置(代辦經費)13,143,000元，臺南市政府文化局捐贈典藏自代管資產轉列典藏品203,228,904元。

2. 受贈固定資產與受贈公積增加

本年度受贈公積增加數為受贈藝術家典藏品50,776,590元及臺南市政府文化局捐贈典藏品204,728,904元。

臺南市美術館

平衡表

中華民國114年12月31日

單位:新臺幣元

科 目	本年度決算數 (1)	上年度決算數 (2)	比較增減(-)	
			金 額 (3)=(1)-(2)	% (4)=(3)/(2)*100
資產	928,355,646	880,502,268	47,853,378	5.43
流動資產	71,928,316	76,945,957	-5,017,641	-6.52
現金	64,320,269	67,376,872	-3,056,603	-4.54
庫存現金	65,865	649,368	-583,503	-89.86
銀行存款	64,114,704	66,587,804	-2,473,100	-3.71
零用及週轉金	139,700	139,700	0	
流動金融資產	0	868,983	-868,983	-100.00
其他金融資產—流動	0	868,983	-868,983	-100.00
應收款項	1,878,497	2,072,135	-193,638	-9.34
應收帳款	384,295	22,587	361,708	1601.40
應收退稅款	96,959	534,186	-437,227	-81.85
應收收益	655,446	785,320	-129,874	-16.54
應收信用卡款	115,903	61,757	54,146	87.68
應收悠遊卡款	1,800	4,600	-2,800	-60.87
應收一卡通款	47,894	48,279	-385	-0.80
應收帳款-高青	22,126	12,065	10,061	83.39
應收帳款-阿全	3,575	0	3,575	
應收帳款-其他	0	109,197	-109,197	-100.00
應收帳款-Line Point	278,475	220,644	57,831	26.21
應收帳款-Line Pay Money	870	22,787	-21,917	-96.18
應收帳款-春池	22,640	0	22,640	
應收帳款-文化幣	14,521	16,720	-2,199	-13.15
其他應收款	233,993	233,993	0	
存貨	5,029,428	5,415,948	-386,520	-7.14
商品存貨	5,029,428	5,415,948	-386,520	-7.14
預付款項	700,122	1,212,019	-511,897	-42.24
預付費用	70,328	12,008	58,320	485.68
留抵稅額	172,655	1,200,011	-1,027,356	-85.61
預付稅款	45,467	0	45,467	
其他預付款	411,672	0	411,672	
不動產、廠房及設備	791,351,565	547,750,601	243,600,964	44.47
房屋及建築	13,050,245	13,285,157	-234,912	-1.77
房屋及建築	14,224,799	14,224,799	0	
累計折舊—房屋及建築	-1,174,554	-939,642	-234,912	25.00
機械及設備	18,458,383	26,493,206	-8,034,823	-30.33
機械及設備	67,593,055	67,069,715	523,340	0.78
累計折舊—機械及設備	-49,134,672	-40,576,509	-8,558,163	21.09
交通及運輸設備	2,723,925	3,393,547	-669,622	-19.73
交通及運輸設備	7,258,291	7,758,324	-500,033	-6.45
累計折舊—交通及運輸設備	-4,534,366	-4,364,777	-169,589	3.89
什項設備	757,119,012	504,578,691	252,540,321	50.05
收藏品	748,773,163	493,267,669	255,505,494	51.80
什項設備	34,727,975	35,349,666	-621,691	-1.76
累計折舊—什項設備	-26,382,126	-24,038,644	-2,343,482	9.75

臺南市美術館

平衡表

中華民國114年12月31日

單位：新臺幣元

科 目	本年度決算數 (1)	上年度決算數 (2)	比較增減(-)	
			金 額 (3)=(1)-(2)	% (4)=(3)/(2)*100
無形資產	473,556	987,759	-514,203	-52.06
無形資產	473,556	987,759	-514,203	-52.06
電腦軟體	473,556	987,759	-514,203	-52.06
其他資產	64,602,209	254,817,951	-190,215,742	-74.65
什項資產	64,602,209	254,817,951	-190,215,742	-74.65
存出保證金	0	130,000	-130,000	-100.00
暫付及待結轉帳項	162	0	162	
代管資產	64,602,047	254,687,951	-190,085,904	-74.63
資產合計	928,355,646	880,502,268	47,853,378	5.43
負債	116,653,850	316,010,390	-199,356,540	-63.09
流動負債	14,856,301	13,006,386	1,849,915	14.22
應付款項	14,421,106	12,524,437	1,896,669	15.14
應付帳款	165,947	597,069	-431,122	-72.21
應付代收款	1,882,160	1,870,420	11,740	0.63
應付費用	11,472,352	9,189,369	2,282,983	24.84
其他應付款	900,647	867,579	33,068	3.81
預收款項	435,195	481,949	-46,754	-9.70
預收收入	238,301	285,492	-47,191	-16.53
銷項稅額	196,894	196,457	437	0.22
其他負債	101,797,549	303,004,004	-201,206,455	-66.40
遞延負債	34,831,255	45,612,138	-10,780,883	-23.64
遞延收入	34,831,255	45,612,138	-10,780,883	-23.64
什項負債	66,966,294	257,391,866	-190,425,572	-73.98
存入保證金	2,136,439	2,659,439	-523,000	-19.67
暫收及待結轉帳項	227,808	44,476	183,332	412.20
應付代管資產	64,602,047	254,687,951	-190,085,904	-74.63
負債合計	116,653,850	316,010,390	-199,356,540	-63.09
淨值	811,701,796	564,491,878	247,209,918	43.79
公積	748,773,163	493,267,669	255,505,494	51.80
資本公積	748,773,163	493,267,669	255,505,494	51.80
受贈公積	748,773,163	493,267,669	255,505,494	51.80
累積餘絀	62,928,633	71,224,209	-8,295,576	-11.65
累積賸餘	62,928,633	71,224,209	-8,295,576	-11.65
累積賸餘	62,928,633	71,224,209	-8,295,576	-11.65
淨值合計	811,701,796	564,491,878	247,209,918	43.79
負債及淨值合計	928,355,646	880,502,268	47,853,378	5.43

附 註：

1. 信託代理與保證資產科目，本年度決算數為 \$0，上年度決算數為 \$800,000
2. 信託代理與保證負債科目，本年度決算數為 \$0，上年度決算數為 \$800,000

明細表

臺南市美術館
勞務收入明細表
中華民國114年度

單位:新臺幣元

科目及營運項目	本年度預算數 (1)	本年度決算數 (2)	比較增減(-)		說 明
			金 額 (3)=(2)-(1)	% (4)=(3)/(1)*100	
勞務收入	65,760,000	61,310,878	-4,449,122	-6.77	
服務收入	61,900,000	58,433,238	-3,466,762	-5.60	1. 門票收入30,463,694元，因天災集中暑假且臺南災害嚴重，另國旅持續低迷，臺幣升值推升國人出國旅遊，暑假參觀情況未如預期。故收入減少。 2. 停車場收入26,957,068元，因115年起2館停車場經營權將移轉，114年11月及12月月票戶提前調整使用安排，致當月月票戶數出現明顯流失，故收入減少。 3. 美術科學研究中心保存科學藝術品委託修復收入及保護盒委託製作案件789,619元，因部分修復案件於113年下半年承攬之跨年度契約，於114年結案收款，另新增承攬臺中市政府文化局委託修復案件，故收入增加。 4. 其他服務收入222,857元，因取得「呂基正山岳畫作踏查與研究」藝文勞務採購案，故收入增加。
講習(演)收入	1,360,000	932,162	-427,838	-31.46	講習教育、工作坊、教育推廣等收入，因活動地點轉換及活動型態調整，故講習收入減少。
其他勞務收入	2,500,000	1,945,478	-554,522	-22.18	因臺南國家美術館籌備處成立，調整相關空間使用功能，故收入減少。

臺南市美術館
銷貨收入明細表
 中華民國114年度

單位:新臺幣元

科目及營運項目	本年度預算數 (1)	本年度決算數 (2)	比較增減(-)		說 明
			金 額 (3)=(2)-(1)	% (4)=(3)/(1)*100	
銷貨收入	4,450,000	4,026,175	-423,825	-9.52	
印刷出版品銷貨收入	350,000	1,132,514	782,514	223.58	圖書出版品銷貨收入。
製成品銷貨收入	1,250,000	275,126	-974,874	-77.99	文創商品銷貨收入。
銷貨收入-代銷商品	2,650,000	2,526,865	-123,135	-4.65	文創商品代銷銷貨收入。
銷貨收入-寄售商品	100,000	59,046	-40,954	-40.95	圖書出版品及文創商品寄售銷貨收入。
其他銷貨收入	100,000	32,624	-67,376	-67.38	銷貨相關其他收入。

臺南市美術館
租金及權利金收入明細表

中華民國114年度

單位:新臺幣元

科目及營運項目	本年度預算數 (1)	本年度決算數 (2)	比較增減(-)		說 明
			金 額 (3)=(2)-(1)	% (4)=(3)/(1)*100	
租金及權利金收入	7,800,000	5,825,389	-1,974,611	-25.32	
其他建築物租金收入	3,885,000	1,631,784	-2,253,216	-58.00	1. A展覽室-藝術平台(申請展)場地租借收入6,667元。 2. 各項活動、外部廠商場地租借及商業攝影收入1,625,117元，因臺南國家美術館籌備處成立，調整相關空間使用功能，故收入減少。
權利金收入	3,915,000	4,191,605	276,605	7.07	1. 圖像授權使用收入132,228元。 2. 商品授權販賣權利金收入5,377元。 3. 委外空間權利金使用收入4,054,000元(固定權利金3,354,738元；變動權利金699,262元)。
其他租金收入	0	2,000	2,000		美科中心儀器設備使用收入。

臺南市美術館
政府公務預算補助收入明細表
 中華民國114年度

單位:新臺幣元

科目及營運項目	本年度預算數 (1)	本年度決算數 (2)	比較增減(-)		說 明
			金 額 (3)=(2)-(1)	% (4)=(3)/(1)*100	
政府公務預算補助收入	89,930,000	114,667,815	24,737,815	27.51	
政府公務預算補助收入	89,930,000	114,667,815	24,737,815	27.51	1. 臺南市政府實際補助收入89,717,815元。 2. 文化部及其他單位補助收入24,950,000元。

臺南市美術館
政府專案補助收入明細表

中華民國114年度

單位:新臺幣元

科目及營運項目	本年度預算數 (1)	本年度決算數 (2)	比較增減(-)		說 明
			金 額 (3)=(2)-(1)	% (4)=(3)/(1)*100	
政府專案補助收入	14,632,000	10,972,184	-3,659,816	-25.01	歷年臺南市政府資本門預算(包含前瞻計畫)所購置之財產本年度提列折舊/攤銷數，依企業會計準則公報第二十一號帳務處理，轉列政府專案補助收入。
政府專案補助收入	14,632,000	10,972,184	-3,659,816	-25.01	

臺南市美術館
業務外收入明細表
中華民國114年度

單位:新臺幣元

科目及營運項目	本年度預算數 (1)	本年度決算數 (2)	比較增減(-)		說 明
			金 額 (3)=(2)-(1)	% (4)=(3)/(1)*100	
業務外收入	7,050,000	4,249,659	-2,800,341	-39.72	
財務收入	50,000	326,171	276,171	552.34	
利息收入	50,000	326,171	276,171	552.34	銀行存款利息收入。
其他業務外收入	7,000,000	3,923,488	-3,076,512	-43.95	
財產交易賸餘	0	22,971	22,971		處分資產收益。
受贈收入	7,000,000	3,689,810	-3,310,190	-47.29	受贈收入因組織變化不確定性及對外消息發布本館為升格，不利募款活動，故收入減少。 受贈收入組成性質如下： 1. 現金3,490,010元 2. 物品199,800元
雜項收入	0	210,707	210,707		1. 入館門禁卡遺失補發等工本費收入645元。 2. 其他服務收入及退費手續費收入47,856元。 3. 代收電費162,206元

臺南市美術館
勞務成本明細表
中華民國114年度

單位:新臺幣元

科 目	本年度預算數 (1)	本年度決算數 (2)	比較增減(-)		說 明
			金 額 (3)=(2)-(1)	% (4)=(3)/(1)*100	
勞務成本	61,885,000	56,287,669	-5,597,331	-9.04	
服務成本	58,240,000	53,248,158	-4,991,842	-8.57	成本減少係因部分展覽籌備佈卸展費用經文化部補助與使用受贈款項分攤，以及擲節營運支出所致。
服務費用	56,810,000	50,908,266	-5,901,734	-10.39	
郵電費	60,000	59,782	-218	-0.36	文宣、繳費資訊簡訊及邀卡等寄送郵資及電話費，依實際業務需求支付。
旅運費	1,020,000	656,415	-363,585	-35.65	現勘作品、取還件及展務洽談事宜等旅運費，依實際業務需求支付。
印刷裝訂與廣告費	250,000	529,462	279,462	111.78	文宣、邀卡、展覽專輯及藝術品修復報告等印製費及廣告費，以及其他業務宣導品費用，依實際業務需求支付。
修理保養及保固費	4,626,000	4,249,042	-376,958	-8.15	館舍、停車場各項設備操作維護保養及修繕費用，以及中央監控系統維護等，依實際業務需求支付。
保險費	931,000	1,001,406	70,406	7.56	展覽品運輸暨展示、藝術品修復保險費及公務車保險等，依實際業務需求支付。
一般服務費	37,637,000	39,158,990	1,521,990	4.04	館舍警衛及環境清潔費用、票務及服務人員、停車場、藝術品修復相關費用、募款影片製作費用及社群小編委託費，以及展覽業務相關佈卸展費用，依實際業務需求支付。
專業服務費	12,286,000	5,253,169	-7,032,831	-57.24	展覽策畫、配音錄製費、圖文授權及翻譯費及藝術家參展費，以及售票系統及停車場設備端末維護費，依實際業務需求支付。
材料及用品費	100,000	663,008	563,008	563.01	
使用材料費	0	2,171	2,171		展覽所需零件設備購置，依業務需求支付。
用品消耗	100,000	660,837	560,837	560.84	各項業務營運使用之用品購置，依實際業務需求支付。
租金與利息	0	17,570	17,570		
什項設備租金	0	17,570	17,570		門票收費設備租借費用，依實際業務需求支付。

臺南市美術館
勞務成本明細表
中華民國114年度

單位:新臺幣元

科 目	本年度預算數 (1)	本年度決算數 (2)	比較增減(-)		說 明
			金 額 (3)=(2)-(1)	% (4)=(3)/(1)*100	
稅捐與規費(強制費)	1,330,000	1,251,846	-78,154	-5.88	
土地稅	30,000	0	-30,000	-100.00	
房屋稅	1,300,000	1,250,576	-49,424	-3.80	停車場使用之房屋稅費用。
規 費	0	1,270	1,270		申請謄本及停車場登記變更規費,依實際業務需求支付。
其他	0	407,468	407,468		
其他費用	0	407,468	407,468		停車場民眾賠償及文化部補助案繳回。
講習(演)成本	1,145,000	1,091,838	-53,162	-4.64	因活動地點轉換及活動型態調整,故講習收入減少。
服務費用	845,000	874,545	29,545	3.50	
郵電費	10,000	0	-10,000	-100.00	
旅運費	90,000	131,202	41,202	45.78	講習活動講師交通費等,依實際業務需求支付。
印刷裝訂與廣告費	75,000	18,244	-56,756	-75.67	活動文宣海報印製費及廣告費,依實際業務需求支付。
保險費	15,000	8,892	-6,108	-40.72	活動保險費,依實際業務需求支付。
一般服務費	475,000	526,326	51,326	10.81	活動設計及執行費,依實際業務需求支付。
專業服務費	180,000	189,881	9,881	5.49	活動講師費及口譯費等,依實際業務需求支付。
材料及用品費	300,000	202,229	-97,771	-32.59	
用品消耗	300,000	202,229	-97,771	-32.59	活動材料費,依實際業務需求支付。
稅捐與規費(強制費)	0	2,374	2,374		
規 費	0	2,374	2,374		收費活動衍生之娛樂稅,依實際業務需求支付。
其他	0	12,690	12,690		
其他費用	0	12,690	12,690		志工付費活動相關活動成本,依實際需求支付。
其他勞務成本	2,500,000	1,947,673	-552,327	-22.09	因異業合作收入減少,故成本相對減少。
服務費用	2,500,000	1,488,568	-1,011,432	-40.46	
印刷裝訂與廣告費	2,500,000	1,488,568	-1,011,432	-40.46	異業合作換入之展覽及活動廣告宣傳,差異數係依換入項目分類至所屬科目
材料及用品費	0	4,762	4,762		
用品消耗	0	4,762	4,762		異業合作換入之活動餐點及物品。
其他	0	454,343	454,343		
其他費用	0	454,343	454,343		異業合作換入之廣告服務及其他單位展覽活動表演票券等。
合 計	61,885,000	56,287,669	-5,597,331	-9.04	

臺南市美術館
銷貨成本明細表
中華民國114年度

單位:新臺幣元

科 目	本年度預算數 (1)	本年度決算數 (2)	比較增減(-)		說 明
			金 額 (3)=(2)-(1)	% (4)=(3)/(1)*100	
銷貨成本	3,802,000	3,617,833	-184,167	-4.84	
印刷出版品銷貨成本	400,000	629,371	229,371	57.34	圖書出版品銷貨成本。
材料及用品費	400,000	629,371	229,371	57.34	
商品及醫療用品	400,000	629,371	229,371	57.34	
製成品銷貨成本	602,000	122,421	-479,579	-79.66	文創商品銷貨成本。
材料及用品費	600,000	122,421	-477,579	-79.60	
商品及醫療用品	600,000	122,421	-477,579	-79.60	
短絀、賠償與保險 給付	2,000	0	-2,000	-100.00	文創商品報廢成本。
各項短絀	2,000	0	-2,000	-100.00	
銷貨成本-代銷商品	1,800,000	2,060,120	260,120	14.45	文創商品代銷銷貨成本。
材料及用品費	1,800,000	2,060,120	260,120	14.45	
商品及醫療用品	1,800,000	2,060,120	260,120	14.45	
銷貨成本-寄售商品	100,000	19,923	-80,077	-80.08	圖書出版品及文創商品寄 售銷貨成本。
材料及用品費	100,000	19,923	-80,077	-80.08	
商品及醫療用品	100,000	19,923	-80,077	-80.08	
其他銷貨成本	900,000	785,998	-114,002	-12.67	自營賣店及網路商店商品 郵寄費用，依實際業務需 求支付。 自營賣店及網路商店商品 物流寄送費用，依實際業 務需求支付。 自營賣店及網路商店人力 費用及金流手續費等，依 實際業務需求支付。 自營賣店POS機暨庫存系統 續約費用等，依實際業務 需求支付。 自營賣店展示用具及文具 用品等費用，依實際業務 需求支付。 圖書出版品及文創商品製 作金額與商品存貨入庫成 本之差額。
服務費用	900,000	780,464	-119,536	-13.28	
郵電費	0	80	80		
旅運費	0	10,067	10,067		
一般服務費	900,000	660,644	-239,356	-26.60	
專業服務費	0	109,673	109,673		
材料及用品費	0	3,671	3,671		
用品消耗	0	3,671	3,671		
其他	0	1,863	1,863		
其他費用	0	1,863	1,863		
合 計	3,802,000	3,617,833	-184,167	-4.84	

臺南市美術館
出租資產成本明細表

中華民國114年度

單位:新臺幣元

科 目	本年度預算數 (1)	本年度決算數 (2)	比較增減(-)		說 明
			金 額 (3)=(2)-(1)	% (4)=(3)/(1)*100	
出租資產成本	4,130,000	3,288,902	-841,098	-20.37	
出租其他建築物成本	4,130,000	3,288,902	-841,098	-20.37	
服務費用	3,880,000	3,214,246	-665,754	-17.16	
旅運費	60,000	67,883	7,883	13.14	收費活動前置洽談之出差費用，依實際需求支付。
印刷裝訂與廣告費	0	15,470	15,470		行銷宣傳廣告費等，依實際需求支付。
修理保養及保固費	2,620,000	2,254,557	-365,443	-13.95	場地修護等費用，依實際需求支付。
一般服務費	1,200,000	868,808	-331,192	-27.60	場地租借人力費用、帆布旗拆裝費及神秘客等費用，依實際業務需求支付。
專業服務費	0	7,528	7,528		收費活動藝術家鐘點費等，依實際需求支付。
材料及用品費	250,000	74,564	-175,436	-70.17	
用品消耗	250,000	74,564	-175,436	-70.17	場地租借相關用品購置，依實際業務需求支付。
稅捐與規費（強制費）	0	92	92		
規 費	0	92	92		廣告費相關稅額等，依實際需求支付。
合 計	4,130,000	3,288,902	-841,098	-20.37	

臺南市美術館
業務費用明細表
中華民國114年度

單位:新臺幣元

科 目	本年度預算數 (1)	本年度決算數 (2)	比較增減(-)		說 明
			金 額 (3)=(2)-(1)	% (4)=(3)/(1)*100	
業務費用	17,157,000	40,647,133	23,490,133	136.91	費用增加係因本年度辦理兩檔國際展覽及增加文化部補助款所致。 (臺南市政府補助款17,156,960元，扣除文化部及其他單位補助款之比較增減金額為-40元，比較增減比率為0.002%) (文化部及其他單位補助款23,490,173元) (註：預算數全數為臺南市政府補助款)
業務費用-補助款	17,157,000	40,647,133	23,490,133	136.91	
服務費用	15,397,000	39,076,774	23,679,774	153.79	印刷品及邀卡寄送郵資，依實際業務需求支付。 (臺南市政府補助款76,634元) (文化部及其他單位補助款9,142元)
郵電費	56,000	85,776	29,776	53.17	
旅運費	486,000	944,102	458,102	94.26	藝術家訪談及作品檢視事宜、押運佈卸展及文化部協調會議等旅運費，依實際業務需求支付。 (臺南市政府補助款674,571元) (文化部及其他單位補助款269,531元)
印刷裝訂與廣告費	1,530,000	2,560,135	1,030,135	67.33	館舍各項業務文宣印製費及廣告費、年報印製費，以及其他業務宣導品費用，依實際業務需求支付。 (臺南市政府補助款1,614,145元) (文化部及其他單位補助款945,990元)
修理保養及保固費	500,000	292,714	-207,286	-41.46	戶外公共藝術品，美術科學研究中心設備修繕費及庫房貨梯保養，依實際業務需求支付。 (臺南市政府補助款261,283元) (文化部及其他單位補助款31,431元)

臺南市美術館
業務費用明細表
中華民國114年度

單位:新臺幣元

科 目	本年度預算數 (1)	本年度決算數 (2)	比較增減(-)		說 明
			金 額 (3)=(2)-(1)	% (4)=(3)/(1)*100	
保險費	1,615,000	1,587,434	-27,566	-1.71	展覽品運輸暨展示保險費、典藏品綜合保險費，以及志工與實習生保險，依實際業務需求支付。 (臺南市政府補助款672,149元) (文化部及其他單位補助款915,285元)
一般服務費	9,366,000	32,148,912	22,782,912	243.25	展覽業務相關佈卸展費用、藏品搬遷及整飭費用、志工各項活動辦理費用，以及文化部計畫人力費用，費用增加係因本年度辦理兩檔國際展覽且多使用文化部補助款，故費用較為增加。 (臺南市政府補助款11,839,415元) (文化部及其他單位補助款20,309,497元)
專業服務費	1,844,000	1,457,701	-386,299	-20.95	展覽籌備諮詢費、藝術家參展費及鐘點費、翻譯費及年度輿情系統及大數據關鍵引擎採購費用等，依實際業務需求支付。 (臺南市政府補助款1,177,466元) (文化部及其他單位補助款280,235元)
材料及用品費 使用材料費	1,656,000 0	1,499,117 11,660	-156,883 11,660	-9.47	展覽相關設備零件等，依實際需求支付。 (臺南市政府補助款3,920元) (文化部及其他單位補助款7,740元)
用品消耗	1,656,000	1,487,457	-168,543	-10.18	展覽及活動相關文具用品及耗材購置，以及美術科學研究中心修復用具等，依實際業務需求支付。 (臺南市政府補助款808,975元) (文化部及其他單位補助款678,482元)

臺南市美術館
業務費用明細表
中華民國114年度

單位:新臺幣元

科 目	本年度預算數 (1)	本年度決算數 (2)	比較增減(-)		說 明
			金 額 (3)=(2)-(1)	% (4)=(3)/(1)*100	
租金與利息	100,000	67,242	-32,758	-32.76	重要古物恆溫恆濕展櫃租用及高空作業車租用費用等，依實際業務需求支付。 (臺南市政府補助款24,402元) (文化部及其他單位補助款42,840元)
什項設備租金	100,000	67,242	-32,758	-32.76	
會費、捐助、補助、分攤、救助(濟)與交流活動費	4,000	4,000	0		中華民國博物館學會常年會費，依實際業務需求支付。(臺南市政府補助款)
會費	4,000	4,000	0		
合 計	17,157,000	40,647,133	23,490,133	136.91	

臺南市美術館
管理及總務費用明細表

中華民國114年度

單位:新臺幣元

科 目	本年度預算數 (1)	本年度決算數 (2)	比較增減(-)		說 明
			金 額 (3)=(2)-(1)	% (4)=(3)/(1)*100	
管理及總務費用	102,021,000	102,620,014	599,014	0.59	
管理費用及總務費用	87,405,000	83,560,647	-3,844,353	-4.40	費用減少係因折舊及攤銷減少所致。
-補助款					(臺南市政府補助款)
用人費用	44,309,000	44,309,000	0		
正式員額薪資	33,000,000	31,552,594	-1,447,406	-4.39	館員薪資費用：臺南市美術館2館將自115年1月1日起，正式移撥文化部，由「臺南國家美術館籌備處」接手營運。本館面臨轉型、重新定位之際，通盤考量組織人力配置調整後，決定採遇缺不補的方式，以精簡人事。本年度晉用人數未達足額，惟因業務推行及活動辦理需要同仁超時工作因應，致加班費發給實際支用高於原編列預算，係將部分正式員額薪資預算流用支應超時工作報酬所致，依實際支付。
					(臺南市政府補助款)
超時工作報酬	800,000	1,000,000	200,000	25.00	館員加班費，呈上所述，依實際支付。
					(臺南市政府補助款)
獎金	5,000,000	6,248,436	1,248,436	24.97	館員年終獎金及績效獎金，依本館年終獎金及考核績效獎金發放基準，按在職人數之月數比例及考核所列等次計支，係將部分正式員額薪資預算流用支應獎金所致，依實際支付。
					(臺南市政府補助款)
退休及卹償金	1,800,000	1,800,000	0		館員退休金提繳費用，依實際支付。
					(臺南市政府補助款)
福利費	3,700,000	3,700,000	0		館員勞保、健保投保費用，依實際支付。
					(臺南市政府補助款)
提繳費	9,000	7,970	-1,030	-11.44	館員工資墊償提繳費用。
					(臺南市政府補助款)

臺南市美術館
管理及總務費用明細表

中華民國114年度

單位:新臺幣元

科 目	本年度預算數 (1)	本年度決算數 (2)	比較增減(-)		說 明
			金 額 (3)=(2)-(1)	% (4)=(3)/(1)*100	
服務費用	27,448,000	27,229,652	-218,348	-0.80	
水電費	15,000,000	14,707,855	-292,145	-1.95	工作場所水電費，依實際業務需求支付。 (臺南市政府補助款)
郵電費	396,000	350,133	-45,867	-11.58	電話及網路費，以及文宣與刊物寄送郵資，依實際業務需求支付。 (臺南市政府補助款)
旅運費	80,000	68,480	-11,520	-14.40	館務推動及展覽事宜國內旅費，依實際業務需求支付。(臺南市政府補助款)
印刷裝訂與廣告費	254,000	160,483	-93,517	-36.82	預決算書及成果報告等書表印製、新版信封及各項業務所需之印製費用，依實際業務需求支付。 (臺南市政府補助款)
修理保養及保固費	4,460,000	4,500,239	40,239	0.90	公務車保養修繕費以及館舍建築與各項設備修繕。
保險費	321,000	344,453	23,453	7.31	公務車保險費以及建築物火險與公共意外險。 (臺南市政府補助款)
一般服務費	2,101,000	2,100,000	-1,000	-0.05	館舍及周邊環境清潔費用，依實際業務需求支付。 (臺南市政府補助款)
專業服務費	4,684,000	4,846,009	162,009	3.46	會計師公費、法律顧問費、董監事出席費、內部控制制度輔導建置服務專案公費及駐館警衛勤務費用等。 (臺南市政府補助款)
公共關係費	152,000	152,000	0		館長與貴賓餐會或餽贈等費用。 (臺南市政府補助款)
材料及用品費	405,000	388,854	-16,146	-3.99	
使用材料費	80,000	50,000	-30,000	-37.50	公務車燃料費用等，依實際業務需求支付。 (臺南市政府補助款)
用品消耗	325,000	338,854	13,854	4.26	辦公事務用品費用、館員識別證等，依實際業務需求支付。 (臺南市政府補助款)

臺南市美術館
管理及總務費用明細表

中華民國114年度

單位:新臺幣元

科 目	本年度預算數 (1)	本年度決算數 (2)	比較增減(-)		說 明
			金 額 (3)=(2)-(1)	% (4)=(3)/(1)*100	
租金與利息	250,000	250,000	0		
什項設備租金	250,000	250,000	0		影印機租賃費用及紙張超張費，依實際業務需求支付。
折舊、折耗及攤銷	14,632,000	11,027,863	-3,604,137	-24.63	
不動產、廠房及設備折舊	14,132,000	10,610,344	-3,521,656	-24.92	1. 臺南市政府資本門預算(包含前瞻計畫)購置財產折舊10,582,546元。 2. 107年以前取得之財產折舊27,798元。 3. 預算數折舊高估，提列折舊與預估有所落差所致。
攤銷	500,000	417,519	-82,481	-16.50	1. 臺南市政府資本門預算購置財產攤銷389,638元。 2. 107年以前取得之財產攤銷27,881元。 3. 預算數攤銷高估，提列攤銷與預估有所落差所致。
稅捐與規費(強制費)	361,000	355,278	-5,722	-1.59	
土地稅	0	22,761	22,761		本館地價稅。 (臺南市政府補助款)
房屋稅	300,000	277,239	-22,761	-7.59	本館房屋稅。 (臺南市政府補助款)
消費與行為稅	34,000	29,580	-4,420	-13.00	公務車使用牌照稅。 (臺南市政府補助款)
規 費	27,000	25,698	-1,302	-4.82	公務車燃料稅、檢驗費及通行費等費用。 (臺南市政府補助款)
管理費用及總務費用-自籌	14,616,000	19,059,367	4,443,367	30.40	費用增加係因電費調漲及增加內部控制制度輔導建置服務專案公費所致。(本館自籌款)
用人費用	3,188,000	4,317,928	1,129,928	35.44	
正式員額薪資	500,000	1,542,695	1,042,695	208.54	館員薪資費用，補助經費用罄後依實際支付。 (本館自籌款)
超時工作報酬	200,000	341,135	141,135	70.57	館員加班費，補助經費用罄後依實際支付。依實際支付。 (本館自籌款)
津貼	288,000	150,710	-137,290	-47.67	館長副館長房租津貼、館員結婚及喪葬津貼，依實際支付。 (本館自籌款)

臺南市美術館
管理及總務費用明細表

中華民國114年度

單位:新臺幣元

科 目	本年度預算數 (1)	本年度決算數 (2)	比較增減(-)		說 明
			金 額 (3)=(2)-(1)	% (4)=(3)/(1)*100	
獎金	1,000,000	1,000,000	0		館員績效獎金。 (本館自籌款)
退休及卹償金	400,000	273,923	-126,077	-31.52	館員退休金提繳費用，依 實際支付。 (本館自籌款)
福利費	800,000	1,009,465	209,465	26.18	館員臨場健康服務及尾牙 費用、館員團體保險、獎 助學金及生日禮金等，依 實際支付。 (本館自籌款)
服務費用	9,825,000	12,316,401	2,491,401	25.36	
水電費	5,800,000	8,352,254	2,552,254	44.00	工作場所水電費，依實際 支付。 (本館自籌款)
旅運費	71,000	99,670	28,670	40.38	董事長視察館務交通及誤 餐費，依實際業務需求支 付。(本館自籌款)
印刷裝訂與廣告 費	2,800,000	1,637,071	-1,162,929	-41.53	館務推動使用之各項圖書 及文創商品交流及推廣宣 導費用，依實際業務需求 支付。(本館自籌款)
修理保養及保固 費	0	141,018	141,018		館舍建築與各項設備修繕 費用，依實際業務需求支 付。(本館自籌款)
一般服務費	674,000	734,732	60,732	9.01	檔案室及圖書資源中心人 力費用等及安裝辦公區攝 影機費用，依實際業務需 求支付。 (本館自籌款)
專業服務費	380,000	1,297,111	917,111	241.35	法律顧問費及委任酬金、 會計師營業稅申報費、專 案稽核公費、軟體續約費 ，內部控制制度輔導建置 服務專案公費以及資訊系 統及資安維護費用等，依 實際業務需求支付。 (本館自籌款)
公共關係費	100,000	54,545	-45,455	-45.46	董事長與貴賓餐會或餽贈 等費用及其他活動交際物 品等，依實際業務需求支 付。 (本館自籌款)

臺南市美術館
管理及總務費用明細表

中華民國114年度

單位:新臺幣元

科 目	本年度預算數 (1)	本年度決算數 (2)	比較增減(-)		說 明
			金 額 (3)=(2)-(1)	% (4)=(3)/(1)*100	
材料及用品費	90,000	108,523	18,523	20.58	
用品消耗	90,000	108,523	18,523	20.58	其他活動辦理相關用品費用，依實際業務需求支付。 (本館自籌款)
租金與利息	150,000	203,566	53,566	35.71	
什項設備租金	150,000	203,566	53,566	35.71	影印機租賃費用及紙張超張費，依實際業務需求支付。(本館自籌款)
折舊、折耗及攤銷	1,363,000	2,112,849	749,849	55.01	
不動產、廠房及設備折舊	1,182,000	2,016,165	834,165	70.57	1. 本館自籌款購置財產折舊1,469,829元。 2. 受贈款項購置財產折舊546,336元。 3. 預算數折舊估列不足，提列折舊與預估有所落差所致。
攤銷	181,000	96,684	-84,316	-46.58	1. 本館自籌款購置財產攤銷55,248元。 2. 受贈款項購置財產攤銷41,436元。 3. 因減少無形資產購置，故攤銷費用減少。
稅捐與規費(強制費)	0	100	100		
規費	0	100	100		公務車停車費等費用。 (本館自籌款)
合 計	102,021,000	102,620,014	599,014	0.59	

臺南市美術館
其他業務費用明細表

中華民國114年度

單位:新臺幣元

科 目	本年度預算數 (1)	本年度決算數 (2)	比較增減(-)		說 明
			金 額 (3)=(2)-(1)	% (4)=(3)/(1)*100	
其他業務費用	0	2,612,395	2,612,395		(受贈收入款項)
雜項業務費用(捐贈支出)	0	2,612,395	2,612,395		
服務費用	0	1,860,457	1,860,457		
郵電費	0	1,440	1,440		
旅運費	0	141,567	141,567		
印刷裝訂與廣告費	0	646,458	646,458		
保險費	0	10,712	10,712		
一般服務費	0	957,746	957,746		
專業服務費	0	93,919	93,919		
公共關係費	0	8,615	8,615		
材料及用品費	0	709,758	709,758		
用品消耗	0	709,758	709,758		
租金與利息	0	42,000	42,000		
什項設備租金	0	42,000	42,000		
其他	0	180	180		
其他費用	0	180	180		
合 計	0	2,612,395	2,612,395		

臺南市美術館
其他業務外費用明細表

中華民國114年度

單位:新臺幣元

科 目	本年度預算數 (1)	本年度決算數 (2)	比較增減(-)		說 明
			金 額 (3)=(2)-(1)	% (4)=(3)/(1)*100	
其他業務外費用	0	273,730	273,730		
財產交易短絀	0	7,737	7,737		
短絀、賠償與保險	0	7,737	7,737		
給付					
各項短絀	0	7,737	7,737		交通及運輸設備與什項設備報廢損失。
雜項費用	0	265,993	265,993		
其他	0	265,993	265,993		
其他費用	0	265,993	265,993		違反勞動基準法之裁罰及薪資支給案繳回市庫等支出。
合 計	0	273,730	273,730		

臺南市美術館
固定資產建設改良擴充明細表

中華民國114年度

單位:新臺幣元

項 目	本年度預算數 (1)	本年度決算數 (2)	比較增減(-)		說 明
			金 額 (3)=(2)-(1)	% (4)=(3)/(1)*100	
不動產、廠房及設備	215,188,258	256,240,810	41,052,552	19.08	
固定資產之增置	4,804,000	735,316	-4,068,684	-84.69	
機械及設備	3,604,000	523,340	-3,080,660	-85.48	1. 臺南市政府補助款購置充電箱、移動式智慧顯示器及IPAD等共93,529元(預算編列於交通及運輸設備,取得時依主計處財物標準分類於機械及設備)。 2. 本館自籌款購置門禁系統、電腦主機及筆記型電腦429,811元。
機械及設備	3,604,000	523,340	-3,080,660	-85.48	
交通及運輸設備	1,200,000	93,867	-1,106,133	-92.18	
交通及運輸設備	1,200,000	93,867	-1,106,133	-92.18	1. 臺南市政府補助款購置導覽子母機組75,010元。 2. 自籌款購置公務手機18,857元。
什項設備	0	118,109	118,109		
什項設備	0	118,109	118,109		1. 臺南市政府補助款購置投影設備等共22,762元。(預算編列於交通及運輸設備,取得時依主計處財物標準分類於什項設備) 2. 自籌款購置停車場懸吊型燈箱指標、筆記型電腦及圖資中心書籍等共95,347元。
撥入受贈及整理	210,384,258	255,505,494	45,121,236	21.45	
典藏品	210,384,258	255,505,494	45,121,236	21.45	1. 受贈取得藝術家典藏品438件,市值50,776,590元。 2. 受贈取得臺南市政府文化局捐贈典藏品共717組件,市值204,728,904元。

臺南市
資產折
中華民國

項 目	不動產、廠房及設			
	土 地 改 良 物	房 屋 及 建 築	機 械 及 設 備	交 通 及 運 輸 設 備
原值	0	14,224,799	67,069,715	7,758,324
減：以前年度已提折舊及減	0	939,642	40,576,509	4,364,777
上年度期末帳面價值	0	13,285,157	26,493,206	3,393,547
加：本年度新增資產價值	0	0	523,340	93,867
減：本年度減少資產價值	0	0	0	5,939
加減：調整數	0	0	0	0
減：本年度提列折舊數	0	234,912	8,558,163	757,550
本年度期末帳面價值	0	13,050,245	18,458,383	2,723,925
本年度提列折舊數	0	234,912	8,558,163	757,550
管理及總務費用	0	234,912	8,558,163	757,550
合 計	0	234,912	8,558,163	757,550

〈附註說明〉

1. 什項設備-典藏品本年度新增資產價值為受贈取得藝術家典藏品市值50,776,590元及臺南市政府文化局捐贈典藏品市值204,728,904元。
2. 代管資產本年度新增資產價值為臺南市政府文化局委託代辦美術品典藏蒐購案，共31組件，市值13,143,000元。
3. 交通及運輸設備本年度減少為處分偵防車及報廢公務手機，財產原值593,900元，已提列折舊數587,961元，剩餘殘值5,939元。
4. 什項設備本年度減少為報廢簽到鐘、兒藝中心內部大竹簍帳篷及手扶梯殺菌設備，財產原值共739,800元，已提列折舊數732,402元，剩餘殘值7,398元。

美術館
舊明細表

114年度

單位:新臺幣元

備		租賃資產	租賃權益 改良	投資性 不動產	其 他	合 計
典藏品	什項設備				代管資產	
493,267,669	35,349,666	0	0	0	254,687,951	872,358,124
0	24,038,644	0	0	0	0	69,919,572
493,267,669	11,311,022	0	0	0	254,687,951	802,438,552
255,505,494	118,109	0	0	0	13,143,000	269,383,810
0	7,398	0	0	0	203,228,904	203,242,241
0	0	0	0	0	0	0
0	3,075,884	0	0	0	0	12,626,509
748,773,163	8,345,849	0	0	0	64,602,047	855,953,612
0	3,075,884	0	0	0	0	12,626,509
0	3,075,884	0	0	0	0	12,626,509
0	3,075,884	0	0	0	0	12,626,509

參考表

臺南市美術館
主要營運項目執行績效摘要表
 中華民國114年度

單位：新臺幣元

項 目	本年度預算數 (1)	本年度決算數 (2)	比較增減(-)		說 明
			金 額 (3)=(2)-(1)	% (4)=(3)/(1)*100	
勞務收入	65,760,000	61,310,878	-4,449,122	-6.77	因本年度天災集中暑假且臺南災害嚴重，另國旅持續低迷，臺幣升值推升國人出國旅遊，暑假參觀情況未如預期以及115年起2館停車場經營權將移轉，114年11月及12月月票戶提前調整使用安排，致當期月票戶數出現明顯流失，故收入整體減少。
銷貨收入	4,450,000	4,026,175	-423,825	-9.52	因應臺南國家美術館籌備處成立，來客數減少，展覽內容不利商品銷售，故銷貨收入減少。
租金及權利金收入	7,800,000	5,825,389	-1,974,611	-25.32	因應臺南國家美術館籌備處成立，調整相關空間使用功能，致租金及權利金收入減少。
合 計	78,010,000	71,162,442	-6,847,558	-8.78	

臺南市美術館
員工人數彙計表

中華民國114年度

單位:人

職 類 (稱)	本年度預算數 (1)	本年度決算數 (2)	比較增減(-) (3)=(2)-(1)	說 明
正式人員(一般人員)	60	47	-13	
總 計	60	47	-13	

臺南市美術館
用人費用彙計表
中華民國114年度

單位:新臺幣元

科 目	本年度預算數 (1)	本年度決算數 (2)	比較增減(-) (3)=(2)-(1)	說 明
正式員額薪資	33,500,000	33,095,289	-404,711	館員薪資費用，依實際支付。 (臺南市補助款31,552,594元，比較增減金額為-1,447,406元) (本館自籌款1,542,695元，比較增減金額為1,042,695元) (註：預算數臺南市政府補助款33,000,000元；本館自籌款500,000元)
超時工作報酬	1,000,000	1,341,135	341,135	館員加班費，依實際支付。 (臺南市補助款1,000,000元，比較增減金額為200,000元) (本館自籌款341,135元，比較增減金額為141,135元) (註：預算數臺南市政府補助款800,000元；本館自籌款200,000元)
津貼	288,000	150,710	-137,290	副館長房租津貼、獎助學金及館員婚喪津貼，依實際支付。 (本館自籌款) (註：預算數全數為本館自籌款)
獎金	6,000,000	7,248,436	1,248,436	館員年終獎金及績效獎金，依實際支付。 (臺南市補助款6,248,436元，比較增減金額為1,248,436元) (本館自籌款1,000,000元，比較增減金額為0元) (註：預算數臺南市政府補助款5,000,000元；本館自籌款1,000,000元)
退休及卹償金	2,200,000	2,073,923	-126,077	館員退休金提繳費用，依實際支付。 (臺南市補助款1,800,000元，比較增減金額為0元) (本館自籌款273,923元，比較增減金額為-126,077元) (註：預算數臺南市政府補助款1,800,000元；本館自籌款400,000元)
福利費	4,500,000	4,709,465	209,465	1. 館員勞保、健保投保費用，依實際支付。 (臺南市補助款3,700,000元，比較增減金額為0元) 2. 館員臨場健康服務、館員團體保險、尾牙費用及生日禮金等，依實際支付。 (本館自籌款1,009,465元，比較增減金額為209,465元) (註：預算數臺南市政府補助款3,700,000元；本館自籌款800,000元)
提繳費	9,000	7,970	-1,030	館員工資墊償提繳費用。 (臺南市補助款7,970元，比較增減金額為-1,030元) (本館自籌款0元，比較增減金額為0元) (註：預算數全數為臺南市政府補助款)
合 計	47,497,000	48,626,928	1,129,928	

臺南市美術館
各項費用彙計表

中華民國114年度

單位：新臺幣元

科 目	本年度預算數 (1)	本年度決算數 (2)	比較增減(-)	
			金 額 (3)=(2)-(1)	% (4)=(3)/(1)*100
用人費用	47,497,000	48,626,928	1,129,928	2.38
正式員額薪資	33,500,000	33,095,289	-404,711	-1.21
超時工作報酬	1,000,000	1,341,135	341,135	34.11
津貼	288,000	150,710	-137,290	-47.67
獎金	6,000,000	7,248,436	1,248,436	20.81
退休及卹償金	2,200,000	2,073,923	-126,077	-5.73
福利費	4,500,000	4,709,465	209,465	4.65
提繳費	9,000	7,970	-1,030	-11.44
服務費用	117,605,000	137,749,373	20,144,373	17.13
水電費	20,800,000	23,060,109	2,260,109	10.87
郵電費	522,000	497,211	-24,789	-4.75
旅運費	1,807,000	2,119,386	312,386	17.29
印刷裝訂與廣告費	7,409,000	7,055,891	-353,109	-4.77
修理保養及保固費	12,206,000	11,437,570	-768,430	-6.30
保險費	2,882,000	2,952,897	70,897	2.46
一般服務費	52,353,000	77,156,158	24,803,158	47.38
專業服務費	19,374,000	13,254,991	-6,119,009	-31.58
公共關係費	252,000	215,160	-36,840	-14.62
材料及用品費	5,701,000	6,486,321	785,321	13.78
使用材料費	80,000	63,831	-16,169	-20.21
用品消耗	2,721,000	3,590,655	869,655	31.96
商品及醫療用品	2,900,000	2,831,835	-68,165	-2.35
租金與利息	500,000	580,378	80,378	16.08
什項設備租金	500,000	580,378	80,378	16.08
折舊、折耗及攤銷	15,995,000	13,140,712	-2,854,288	-17.84
不動產、廠房及設備折舊	15,314,000	12,626,509	-2,687,491	-17.55
攤銷	681,000	514,203	-166,797	-24.49
稅捐與規費(強制費)	1,691,000	1,609,690	-81,310	-4.81
土地稅	30,000	22,761	-7,239	-24.13
房屋稅	1,600,000	1,527,815	-72,185	-4.51
消費與行為稅	34,000	29,580	-4,420	-13.00
規費	27,000	29,534	2,534	9.39
會費、捐助、補助、分攤、救助(濟)與 會費	4,000	4,000	0	
會費	4,000	4,000	0	
短絀、賠償與保險給付	2,000	7,737	5,737	286.85
各項短絀	2,000	7,737	5,737	286.85
其他	0	1,142,537	1,142,537	
其他費用	0	1,142,537	1,142,537	
合 計	188,995,000	209,347,676	20,352,676	10.77

臺南市美術館
公務車輛明細表

中華民國114年度

單位:新臺幣元

車輛種類	本年度預算數		本年度決算數		比較增減(-)				備註
	輛數 (1)	金額 (2)	輛數 (3)	金額 (4)	輛數 (5)=(3)-(1)	% (6)=(5)/(1)*100	金額 (7)=(4)-(2)	% (8)=(7)/(2)*100	
轎車	3	250,000	3	132,788	0		-117,212	-46.88	1. 預算數油料費 80,000元，實際使用 50,000元。係因業務 單位樽節使用，故費 用減少。 (帳列管理及總務費 用-補助款-使用材料 費) 2. 預算數養護 170,000元，實際使 用82,788元，係因透 過妥善規劃養護項目 及控管支出，並依實 際需求辦理，故費用 減少。(帳列管理及 總務費用-補助款-修 理保養及保固費)
合計	3	250,000	3	132,788	0		-117,212	-46.88	

附錄

附錄

臺南市美術館
臺南市議會審議行政法人預算所提決議及附帶決議
辦理情形報告表

中華民國114年度

議 會 之 附 帶 決 議		辦 理 情 形
項 次	內 容	
1	臺南市美術館（收入）第 37 頁，政府公務預算補助收入89,930,000 元，附加條件：請美術館應完成內部稽核及改正後，方可動支。	1. 本館內部稽核於113年9月啟動查核，查核區間為113年1-8月館務運作八大項目。 2. 稽核報告於114年2月11日第四屆第8次董監事會進行報告。 3. 稽核報告於中華民國114年2月4日函送臺南市政府申請解凍預算，均已辦理完成。

主辦會計人員：專員陳家瑜

董（理）事長或首長：張卓源